



# BESZÁMOLÓ

## 2015/16. NEVELÉSI ÉVRŐL

A Gyomaendrőd, Csárdaszállás, Hunya Települési Önkormányzati Társulási Tanácsa 48/2014.(IX.24.) határozatában megjelölt tartalmi elemek alapján

Intézmény OM- azonosítója: 201827	Intézményvezető: Kovács Péterné
A beszámolót készítette:          Kovács Péterné	

## Tartalomjegyzék

(A Gyomaendrőd, Csárdaszállás, Hunya Települési Önkormányzati Társulási Tanácsa 48/2014.(IX.24.) határozatában megjelölt tartalmi elemek alapján)

<b>I. Óvoda működési feltételei</b>	<b>3. oldal</b>
<b>II. Személyi feltételek</b>	<b>5. oldal</b>
<b>III. Tárgyi feltételek</b>	<b>6. oldal</b>
<b>IV. Szakmai munkáról - hatékonyságról</b>	<b>7. oldal</b>
<b>V. Kapcsolatok</b>	<b>9. oldal</b>
<b>VI. Rendezvények</b>	<b>11. oldal</b>
<b>VII. Az intézményi munka ellenőrzése</b>	<b>13. oldal</b>
<b>VIII. Egyéb</b>	<b>14. oldal</b>

# I. Óvoda működési feltételei

Statisztikai adatok (2015.12.31. állapot szerint)*	Százszorszép Óvoda (Kossuth út 7.)	Margaréta Óvoda (Jókai u. 4.)	Csemetekert Óvoda (Blaha u. 8.)	Napraforgó Óvoda (Csárdaszállás)	Összesen
Férőhelyek száma (Alapító Okirat szerint)	108	44	74	25	251
Gyermeklétszám (fő)/kihasználtság(%)	101/93%	25/57%	54/73%	13/52%	193/77%
Újonnan beíratott gyermekek száma	26	6	9	3	44
Tanköteles korú gyermekek száma	36	4	21	7	68
Óvodában maradó tanköteles gyermek	3	2	7	1	13
SNI gyermek száma	3	3	3	0	9
BTM zavarral küzdő gyermekek száma	9	4	9	1	23

\*államilag finanszírozott létszámhoz tartozó gyermekek létszáma alapján

**Csoport létszám adatok**

Statisztikai adatok	Vegyes csoportban összesen		Ebből kis csoportos korú dec.31.	Ebből középsős korú dec.31.	Ebből nagycsoportos korú dec.31.
	okt.1.	dec.31.			
Százszorszép Óvoda					
Süni	24	26	14	6	6
Breki	25	25	14	7	4
Nyuszi	25	26	12	3	10
Maci	24	24	6	4	16
Összesen	98	101	45	20	36
Margaréta Óvoda					
Mókus	24	25	11	10	4
Összesen	24	25	11	10	4
Csemetekert Óvoda					
Napocska	19	19	1	6	12
Süni	18	18	8	3	7
Szívárvány	17	17	12	3	2
Összesen	54	54	21	12	21
Napraforgó Zümi					
Összesen	13	13	4	2	7
Mindösszesen:	189	193	81	44	68

Óvoda	Tanköteles korú gyermek száma (2016.08.31-ig 6. évet tölti)	Iskola-érettségi vizsgálaton részt vett gyermek száma/SNI gyermekek száma	Vizsgálat alapján iskolát kezdő gyermek száma/SNI iskolát kezdők	Szakértői vizsgálat/SNI alapján további 1 év óvodai nevelésben részt vevő gyermek száma	Óvodai szakvélemény alapján iskolát kezdő gyermek száma	Iskolát kezdő gyermek száma összesen
Százszorszép	36	10/3	9/2	1/1	22	33
Margaréta	4	3/1	1/1	2	0	2
Csemetekert	21	12/2	6/2	8	5/2	15
Napraforgó	7	2	2	0	4	6

Az előző nevelési évhez viszonyítva az újonnan beiratkozó gyermekek száma magasabb, a SNI gyermekek száma pedig alacsonyabb. A SNI gyermekek ellátásához járó finanszírozás a 2015. okt. 1. statisztikai adatszolgáltatást megelőző időszakban kiállított szakértői vélemények alapján történt (9 fő). További 1 fő esetében 2016. 05. 03-tól biztosítottuk az előírt fejlesztő foglalkozásokat.

A Pedagógiai Szakszolgálat elvégezte a nagycsoportos korú gyermekek év eleji szűrővizsgálatát, mely 20 gyermek számára írt elő fejlesztő foglalkozást. További 3 gyermek esetében pedig az intézmény kért vizsgálatot. Összesen 23 beilleszkedési, tanulási és

magatartászavarral küzdő gyermek fejlesztő foglalkozásait a Szakszolgálat és intézményünk 3 szakembere biztosította.

Az előző évhez képest az iskolát kezdő gyermekek száma magasabb. Ennek oka jellemzően az őszi születésű gyermekek magas száma, akik ennél fogva 4 évet jártak óvodába.

A SNI gyermekek ellátásához járó finanszírozás a 2015. okt. 1. statisztikai adatszolgáltatást megelőző időszakban kiállított szakértői vélemények alapján történt (9 fő). További 1 fő esetében 2016. 05. 03-tól biztosítottuk az előírt fejlesztő foglalkozásokat.

A 3 éves kortól kötelező óvodáztatás szabályairól - melyet a házirend is tartalmaz - már a beiratkozás során tájékoztatjuk a szülőket, ezt követően pedig az év eleji szülői értekezleten ismertetjük a törvényi szabályozást is. A rendszertelen óvodába járás leginkább az óvodát kezdő 3 éves korosztályra jellemző az ilyenkor még gyakran előforduló megbetegedések miatt. Igazolatlan hiányzás nem volt a nevelési év során. A házirend szabályozása alapján a szülők szóban, illetve írásban rendszeresen igazolják a rövidebb-hosszabb hiányzásokat. 5 napon túli igazolatlan hiányzás miatt egy alkalommal kértük a Családsegítő Szolgálat munkatársainak közreműködését.

## II. Személyi feltételek

Alkalmazotti létszám intézményi szinten		
Munkakör	létszám (fő)	megjegyzés
<b>Óvodapedagógus összesen:</b>	<b>18</b>	
Óvodapedagógus Ped. I.fokozat	13	
Óvodapedagógus Ped. II. fokozat	5	ebből egy fő sikeres min. eljárása 2016. jan. 1. fizetési kat szerinti átsorolása 2017. 01.01.
<b>Nevelőmunkát segítő alkalmazottak összesen:</b>	<b>14</b>	
Dajka	9	
Óvodatitkár	1	
Pedagógiai asszisztens pedagógus végzettséggel	1	
Pedagógiai asszisztens	2	ebből egy státusz 2016. 01.01-től jött létre
Karbantartó (nem a finanszírozott létszámból)	1	

<b>Dolgozói létszám adatok az intézmény egységeiben</b>	
<b>Százsorszép Óvoda</b>	
Csoportok száma	4
Óvodapedagógus	9
Nevelőmunkát segítő alkalmazottak	6
<b>Margaréta Óvoda</b>	
Csoportok száma	1
Óvodapedagógus	2
Nevelőmunkát segítő alkalmazottak	3
<b>Csemetekert Óvoda</b>	
Csoportok száma	3
Óvodapedagógus	6
Nevelőmunkát segítő alkalmazottak	4
<b>Napraforgó Óvoda</b>	
Csoportok száma	1
Óvodapedagógus	1
Nevelőmunkát segítő alkalmazottak	0
<b>Összesen csoport:</b>	<b>9</b>
<b>Összesen óvodapedagógus</b>	<b>18</b>
<b>Összesen nevelőmunkát segítő alk.</b>	<b>13+1 fő karbantartó</b>
<b>Összes dolgozó</b>	<b>32 fő</b>

### III. Tárgyi feltételek

A nevelési év során karbantartás és állagmegóvás körébe tartozó munkálatok elvégzésre került sor, elsősorban a biztonságos intézményi környezet szabályainak figyelembe vételével. A balesetveszély források elhárítása folyamatos volt az év során az épületekben és udvarokon egyaránt. Az udvari játszóterek folyamatos karbantartása és szabályoknak való megfeleltetése komoly anyagi terhet ró az intézményre a játékokhoz kötelezően előírt ütés csillapító burkolat (homokágy) elkészítése miatt. Az év során folyamatosan történt ezek karbantartása. A csárdaszállási intézményben a szociális helyiségek karbantartására, tisztító festésére került sor.

A nevelőmunkát segítő eszközök beszerzése nagyrészt pályázati forrásból, szülői és egyéb támogatásból valósult meg, ugyanakkor a dologi kiadások terhére pótoltuk a fogyóeszközöket.

<b>Eszköz- és készletbeszerzés költségvetésből</b>	<b>Eszközbeszerzés egyéb forrásból (pályázat, szülői támogatás)</b>
gyermekbútorok, árnyékolók (Csárdaszállás) tálaló kocsik	csoportonként környezeti nevelési fejlesztő játéksomag minden egységben

terítők parafatáblák konyhai eszközök, étkeztetés eszközei törölközők szénmonoxid jelzők faipari munkák (udvari játékok karbantartása) porszívó számítógép és tartozékai egészségügyi felszerelés	szelektív hulladékgyűjtő edények komposztáló ládák felnőtt egység pólók mozgásfejlesztő eszközök (ugra-bugra díj) csúszda fejlesztőjáték csomagok (Százszorszép Óvoda támogató)
--	---

#### IV. Szakmai munka-hatékonyság

A nevelési év kiemelt célja volt

- A gyermekek mindenekfelett álló érdekeinek tiszteletben tartásával valamennyi óvodaépületünkben a nyugodt és kiegyensúlyozott légkör biztosítása
- Feltételrendszer biztosítása a köznevelés új kihívásainak és a jogszabályi követelményeknek megfelelő eredményes és sikeres működési gyakorlathoz

Eredmények a célkitűzés tekintetében: zökkenőmentesen zajlott az endrődi óvodáink összevonása. A szükséges felújítást követően a nevelési évben kellemes, családias, környezetben tudtuk fogadni a családokat. A kollektíva összekovácsolódott, egységes pedagógiai értékrendszer jellemezte a szakmai munkát.

Mindegyik intézményünkben nagy gondot fordítottunk a biztonságos környezet folyamatos fenntartására.

A minősítési és tanfelügyeleti rendszer új feladatok elé állította a nevelőtestületet. Az év során három sikeres minősítő eljárásra került sor. Az ehhez történő felkészülés fokozott figyelmet és munkabírást kívánt meg a nevelőtestülettől.

Az intézmény megalakulása óta óvodáink népszerűsége, elismertsége folyamatosan növekszik. Tapasztalataink szerint a szülők egy része tudatosan keres gyermekének óvodát, ezért több intézménybe is ellátogat a nyílt napok alkalmával. Legnagyobb örömünkre közölük többen visszajönnek hozzánk, így az új jelentkezők száma évről-évre emelkedést mutat. Sokat teszünk azért, hogy olyan „otthont” teremtsünk, ahol jó gyereknek lenni, ahol a szülők gyermekeiket biztos kezekben tudhatják.

Óvodáink szakmai munkáját, sajátos arculatát meghatározza:

- a bizalomra épülő, harmonikus, szeretetteljes légkör, mely érzelmi biztonságot nyújt minden kisgyermek számára.

- a gyermekközpontúság, melynek alapja az óvodapedagógusok és pedagógiai munkát segítő munkatársak szakmai képzettsége és elhivatottsága
- a szabad játék semmi mással nem helyettesíthető szerepe
- a környezettudatos, természetbarát pedagógiai környezet, mellyel megalapozzuk a természet szeretetét, tisztaságának védelmét

Gondot fordítunk arra, hogy a csárdaszállási gyermekek is részesei legyenek minden közös programnak, az ott dolgozó óvodapedagógussal közösen minden alaklommal megteremtettük ennek feltételeit.

### ***Gyermekek megismerésének, fejlődésének nyomon követése, kimenet szabályozás***

Nevelőmunkánk alapja a 363/2012. (XII.17.) Korm. rendelet az Óvodai nevelés országos alapprogramjáról, valamint a Pedagógiai Programunk, melyben hangsúlyos szerepet kap a kompetencia alapú óvodai nevelés is. A 3 éves kortól kötelező óvodába járás ideje alatt az óvodai nevelési folyamat célja, hogy a gyermekek az óvodáskor végére elérjék az iskolai élet megkezdéséhez szükséges fejlettséget. A tanulási tartalmak megtervezésekor építünk a játék és a mozgás semmivel nem pótolható személyiségfejlesztő hatására. Nevelőmunkákban hangsúlyt fektetünk az iskolai tanulási képességeket meghatározó funkciók fejlesztésére, a potenciális tanulási zavarok kiszűrésére, megelőzésére. A gyermekek fejlődésének nyomon követése az óvodakezdéstől az iskola első osztályáig tart.

- Óvodába lépéskor a gyermekekről készített anamnézisek, családlátogatások jegyzőkönyvei
- „Fejlődésem lépései” – a fejlődés nyomon követése testi, érzelmi, értelmi és szociális területen évente két alaklommal (módszere: folyamatos megfigyelés, mérés)
- Fogadóórák kezdeményezése évente legalább egyszer, de felmerülő problémák esetén alkalmanként
- Pedagógiai Szakszolgálat által végzett szűrővizsgálatok (pedagógiai, logopédiai) alapján fejlesztő foglalkozások szervezése
- Év eleji DIFER mérés (7 elemi alapkészség mérése)

Az egységes iskolaérettségi mutatókat az alapprogram VI. fejezete tartalmazza, mely pedagógiai programunkban is szerepel. Ezt az iránymutatást figyelembe véve minden gyermek fejlődését önmagához képest kell vizsgálnunk, az egyéni és életkori sajátosságok, valamint az eltérő fejlődési ütem figyelembevételével.

A beiskolázást megelőzően fogadóóra keretében tájékoztatást nyújtunk a szülőknek gyermekük fejlettségi szintjéről, fejlődési üteméről, melynek alapját az óvodapedagógusok folyamatos megfigyelései, a Difer vizsgálat és az év eleji szűrővizsgálat képezik.



Iskolaérettségi vizsgálatot kérünk, amennyiben a szülő és pedagógus között nincs egyetértés a gyermek iskolakezdésével kapcsolatban.

### ***Pedagógiai Program***

Programunk átdolgozásán, módosításán jelenleg dolgozunk a hatályos jogszabályok és intézményünk sajátos arculati elemeinek figyelembe vételével. Alapját továbbra is a Komplex prevenciós óvodai program adaptációja képezi.

A módosítás határideje: 2016. 11.30.

### ***Vízhez szoktatás***

A vízhez szoktatás lehetősége minden nagycsoportos korú gyermek számára felajánlásra került, mellyel a szülők nagy része élni kívánt. Két óvodapedagógusunk vezetésével valósult meg a foglalkozás, óvodánként 10 alkalommal. A foglalkozások célja a vízben való biztonságérzet kialakítása, és a tanulási képességek fejlesztését szolgáló játékos mozgásfejlesztés. A gyermekek körében népszerűek voltak a foglalkozások. Az önkormányzat támogatásával ezen a téren is megvalósult a hátránykompenzálás az eltérő szociokulturális háttérrel rendelkező gyermekek számára.

## **V. Kapcsolatok**

### ***Kommunikáció***

Intézményünk egységei között folyamatos a kapcsolattartás, amit nehezít a földrajzi tagoltság. Az informatikai eszközeink felújítása megtörtént, így digitális formában gyors és pontos információközlésre van lehetőségünk. A szülők felé több csatornán is történik kommunikáció. A csoportok nagy hatékonysággal működtetik a facebook zárt csoportokat, ahol a szülők naprakészen jutnak hozzá információkhoz. Az intézmény közösségi oldalán az aktuális intézményi szintű programjairól adunk hírt, az óvodákban pedig hirdetőfalon tájékozódhatnak a szülők az aktuális tudnivalókról.

### ***Család-Óvoda kapcsolattartás formái:***

- Családlátogatás, szülői értekezletek, fogadó órák
- Játsszóházak, nyílt napok, ovikóstoló
- Ünnepek: Anyák napja, évzáró, karácsony
- Szülők bevonása projektekbe, pályázati programokba

A Szülői munkaközösség jogkörnek megfelelően rendszeresen vesz részt az intézményi programok lebonyolításában, segítésében.

### ***Iskola-Óvoda***

Intézményeink mindhárom iskolával kölcsönös szakmai kapcsolatot ápolnak. Fontosnak tartjuk, hogy az iskolák által kínált lehetőségek hirdetéseit a szülők számára nyilvánossá tegyünk, segítsük tájékozódásukat a beiskolázási időszakban.

Kapcsolattartási formák az iskolákkal

- Nyílt napok kölcsönös látogatása, szakmai tapasztalatcserék
- Közös programokon való részvétel (Szüret, Fecskeavató, Évzáró, sportrendezvények, versenyek, stb.)

### ***Kapcsolat a fenntartóval***

Intézményünk fenntartója a Gyomaendrőd, Csárdaszállás, Hunya Települési Önkormányzati Társulás, mely meghatározza a működés jogi feltételeit, dönt a működéssel kapcsolatos aktuális kérdésekben.

Kapcsolattartás formái:

- szóbeli tájékoztatás nyújtása, írásbeli beszámolók készítése
- intézmény képviselte társulási és önkormányzati testületi, valamint bizottsági üléseken, egyeztető tárgyalásokon, pályázati projekt megbeszéléseken
- egyeztetés, rendszeres kapcsolattartás az önkormányzat osztályvezetőivel, munkatársaival
- jogi tanácsadás igénybevétele
- rendszeres kapcsolattartás polgármesterrel (vezetői megbeszélés havonta 1 alkalommal, illetve aktualitásnak megfelelően) és jegyzővel

A fenntartóval történő kapcsolattartást a bizalomra épülő, kétoldalú együttműködés jellemzi.

Az intézménnyel szembeni elvárásoknak való megfeleléshez biztosított fenntartói támogatás, segítségnyújtás.

### ***Kapcsolat a város óvodáival***

Elkerülhetetlen a versenyhelyzet az önkormányzati és nem önkormányzati óvodák között. Ez természetesen rányomja a bélyegét a kapcsolat gyakoriságára, minőségére is. Az endrődi városrészen kiemelten jó szakmai kapcsolatot ápolunk a Selyem úti óvodával. Munkánkat úgy végezzük, hogy egymás értékeit megbecsülve, tiszteletben tartva saját arculatunk megtartásával szerezzünk hírnevet óvodáinknak.

### ***Kapcsolat szakmai szolgáltatókkal***

Pedagógiai Szakszolgálattal és Családsegítő Szolgálattal szakmai kapcsolatunk rendszeres, melyre a kölcsönös együttműködés jellemző. Részt vettünk minden olyan fórumon mely meghirdetésre került a nevelési év folyamán.

A védőnői szolgálat munkatársaival szintén közös együttműködésben dolgozunk. A gyermekorvosok óvodákkal történő kapcsolata leegyszerűsödött legnagyobb sajnálatunkra, mivel a státuszvizsgálatok pótolják az óvodákban történt rendszeres méréseket, vizsgálatokat. Az évi egy alkalommal történő ortopédiai szűrésen kívül nem látogatják az óvodákat. Gyermekfogászati szűrés nem történt ebben az évben.

### ***Kapcsolat közművelődési intézményekkel***

A városi könyvtár, illetve a KFKK által meghirdetett rajzpályázaton és egyéb rendezvényen az életkori sajátosságok figyelembe vételével vettünk részt.

### ***Szerepvállalás a város közéletében***

Intézményünk pedagógusai rendszeresen részt vesznek a városi rendezvényeken szervezőként, segítőként, szereplőként: mobilitás napi városi program, Márton napi vigasság (programszervezés és biztosítás, ünnepi műsor a gyermekekkel) városi adventi koszorú elkészítése, Evangélikus egyház karácsonyi ünnepe, városi pedagógusnap, Térségi Szociális Gondozási Központ részére ünnepi műsorok szervezése. Három óvodapedagógusunk zsűrizést vállalt a Határ Győző Városi Könyvtár rendezvényein.

## **VI. Rendezvények**

### ***Hagyományőrző rendezvényeink***

- Szüreti mulatság
- Márton nap
- Mikulás
- Karácsonyi ünnepség, adventi kiállítás
- Farsang, Maci nap
- Húsvétváró témanap
- Anyák napja
- Évzáró, Ballagás
- Gyermeknap, Kirándulások

**Pályázati munka**

Intézményünk az elmúlt nevelési évben rendkívül eredményes pályázati munkát végzett.

*Intézményi szinten megvalósult projektek*

Pályázat kódszáma	Pályázat címe	Elnyert támogatás/Önerő	Megvalósítás dátuma
OKTF-KP/2839-2/2016. SZ-7/2016	„ A hulladék érték – Szelektáld! – Hasznosítsd!” Szemléletformáló rendezvénysorozat a hulladékgyűjtés jegyében	3 612 600 Ft 100%-os támogatás (előfinanszírozás)	2016. 02. 03- 2016. 04. 15.
<b>Pályázat tartalma</b>			
Elektronikai hulladékgyűjtési verseny - az összegyűjtött hulladékmennyiség ellenében kapható értékes nyereményekért folyó versenyben a gyermekekkel, szüleikkel és a városlakókkal megismertettük, népszerűsítettük az elektronikai hulladékok szelektív gyűjtésének módját, lehetőségét városunkban. „Szelektív péntek” Interaktív szórakoztató városi rendezvény „Hulladékból termék” kiállítás (Körös Látogatóközpont) „Szelektív szombat”- Gryllus Vilmos koncert Interaktív szórakoztató városi rendezvény Eszközbeszerzés a gyermekek sokoldalú tapasztalatszerzéséhez, a szelektív hulladékgyűjtéshez és környezetvédelemhez			
Pályázat kódszáma	Pályázat címe	Elnyert támogatás/Önerő	Megvalósítás dátuma
EOP-2015/3-0009	Erdei Óvoda program	648 000 Ft támogatás 72 000 Ft önerő (utánfinanszírozás)	2016. 05.10-12.
<b>Pályázat tartalma</b>			
A Kistérségi Óvoda valamennyi iskolát kezdő nagcsoportos gyermeke (60 fő) részt vett Erdei Ovi programunkon, melynek keretében három napig a Templom-zugi holtág természetes környezetében ismerkedtünk az élővilággal, és a környezetvédelemmel. A gyermekek utaztatása, a napi háromszori étkezés, valamint az ismeretterjesztő játékos programok és pihenőhely biztosítása a projekt keretében történt.			

*Egyéb pályázati lehetőségek*

Pályázat kiírója	Pályázat címe	Résztvevők létszáma	Eredmény
Csabagyöngye Kulturális Központ	Testvérem az ajándék rajzpályázat	3 fő	Megyei II. helyezés
Körös Látogató Központ	Mikulásra várva rajzpályázat	9 fő	I. helyezett III. helyezett
Német Nemzetiségi Önkormányzat	Márton nap alkalmából kiírt rajzpályázata	6 fő	I.-II.-III. helyezett Különdíj
Székesfehérvári Vadmadár Kórház	Madármentés lélekmentés rajzpályázat	3 fő	Országos III. helyezett
Melódia Üzletház	Várom a Mikulást	5 fő	I.helyezett II.helyezett III.helyezett
Kis Bálint Általános Iskola	Iciri-piciri mesemondó	5 fő	I.helyezett II.helyezett

	verseny		Különdíj
Kis Bálint Általános Iskola	Iciri-piciri rajzverseny	13 fő	I.helyezett II.helyezett
Rendőrség	Közlekedés biztonság gyermekszemmel rajzpályázat	14 fő	Megyei III.helyezett IV.helyezett Különdíjasok
Alföldvíz	A vízvezeték szerelők munkája rajzpályázat	9 fő csapatban	Megyei I. helyezett 150 000 Ft értékben kirándulás
Color Shop Papírbolt	Húsvéti rajzpályázat	11 fő	II.helyezett III.helyezett Különdíj
Generáli a Biztonságért Alapítvány	Játék közben is biztonságban rajzpályázat	14 fő	Országos II. helyezett

### **Folyamatban lévő pályázatok**

A tavasz folyamán került elkészítésre és benyújtásra a TOP-1.4.1-15 A gyermekellátási szolgáltatások minőségének fejlesztése a Gyomaendrőd-Csárdaszállás-Hunya Kistérségi Óvoda feladat-ellátási helyein című projekt, mely elbírálása még folyamatban van.

Csemetekert Óvoda – Zöld Óvoda 2016 cím elnyerésére benyújtott pályázat elbírálása folyamatban van

## **VII. Az intézményi munka ellenőrzése**

A nevelési év kiemelt feladata volt az intézményvezetés számára a törvényes és szakszerű működés feltételeinek felülvizsgálata és javítása. Az ellenőrzési terv a munkaterv részét képezi. A munkáltatói, gazdasági és tanügy-igazgatási területen végzett ellenőrzési tevékenység a dokumentumok jogszabályoknak történő megfeleltetésével zajlott. Az intézményegységek látogatása folyamatos volt, elsősorban a munkaszervezés, hatás- és felelősségi körök kialakítása, valamint a tanügy-igazgatási dokumentumok folyamatos ellenőrzése volt az év feladata, mivel ebben nem volt egységes az intézményi gyakorlat. Az ellenőrzések az intézményvezető-helyettes egység-vezető kollégák bevonásával történtek.

Három óvodapedagógus minősítő eljárására került sor, ahol a bizottság tagjaként az intézményvezető is részt vett.

Az ellenőrzések tapasztalatai a nevelési és munkatársi értekezletek alkalmával kerülnek ismertetésre.

Külső ellenőrzések:

MÁK 2014. évi állami támogatás ellenőrzése

Belső ellenőrzés - átfogó pénzügyi gazdasági ellenőrzés

Az éves beszámoló elkészítésének alapja az egységvezető pedagógusok éves beszámolója.

## **VIII. Egyéb**

Intézményünk működése zavartalan, kiegyensúlyozott volt a nevelési év során. A kollektíva innovatív, kezdeményező és problémamegoldó tevékenysége mellett fontosnak tartom kiemelni az önkormányzat részéről nyújtott támogatást, mellyel óvodáink környezetét tudtuk folyamatosan szépíteni, karbantartani. (egynyári virágok, udvarrendezés)

Munkánkat minden intézmény egységben közmunkaprogram keretében alkalmazott dolgozók segítik, mely szintén nagymértékben hozzájárul a színvonalas óvodai szolgáltatás biztosításához.

A 2015-16-os nevelési év kiemelt feladata volt a folyamatos marketing tevékenység, melynek célja az óvoda népszerűsítése volt a szakmai sajátosságok, erősségek tekintetében. Rendszeresen adtunk hírt szakmai munkánkról, pályázati eredményeinkről a helyi sajtóban, a helyi tv-ben és kihasználtuk a közösségi oldalak lehetőségeit is. Bemutakozó kisfilmet készítettünk a Csemetekert és Százszorszép Óvodákról, mindkét városrészben gyermeknapra „motoros felvonuláson” hívtuk fel magunkra a figyelmet. Szórólapokkal tájékoztattuk a leendő szülőket az óvodaválasztás időszakában.

Munkánk eredményesnek bizonyult, mivel a Csemetekert Óvoda kihasználtsága a beiratkozást követően 90%-ra emelkedett, ami nagy változás az elmúlt évekhez képest. A többi gyomaendrődi óvoda tekintetében is elégedettek lehetünk, mivel a csoportlétszámok megfelelnek a Köznevelési törvényben előírt létszámnak.

Tisztelettel kérem a Társulási Tanácsot beszámolónk elfogadására.

Gyomaendrőd, 2016. 09. 09.

Kovács Péterné sk.  
intézményvezető



**TÉRSÉGI SZOCIÁLIS GONDOZÁSI KÖZPONT**  
**Gyomaendrőd–Csárdaszállás-Hunya**  
5500 Gyomaendrőd Mirhóhádi u. 1-5.sz.  
Tel/fax:66/284-603, Tel:66/386-991/108  
E-mail:gondozasikp@gyomaendrod.hu

---

---

## ***Térségi Szociális Gondozási Központ Gyomaendrőd Csárdaszállás Hunya*** **2016. ÉVI SZAKMAI BESZÁMOLÓJA**

Gyomaendrőd Csárdaszállás Hunya Települési Önkormányzati Társulás fenntartásában működő Térségi Szociális Gondozási Központ 2016. évi eredeti költségvetésének **mérleg fő összege 610224 E Ft.** Az intézmény engedélyezett közalkalmazottainak száma 152 fő.

**Az intézményi költségvetés egyensúlyának megtartása érdekében a fő összeg magában foglal 26306 E Ft önkormányzati támogatást.**

Munkavállalóink a Közalkalmazottak Jogállásáról szóló 1992. évi XXXIII. tv. mellékletét képező bértábla, a törvénynek a szociális ágazatban történő végrehajtására kiadott kormányrendelet, illetve a kormány garantált bérminimumra vonatkozó szabályozása alapján kapják havi illetményüket.

Minden ellátási formában rendelkezünk a szakmai jogszabályokban előírt minimum létszám feltételekkel. Munkavállalóink közül 2016. évben 3 fő élt a nők 40 éves szolgálati idő alapján történő nyugdíjba vonulásának lehetőségével.

### **I. SZOLGÁLTATÁSAINK**

Intézményünk elsődlegesen Gyomaendrőd Csárdaszállás Hunya települések közigazgatási területein élők részére biztosítja a személyes gondoskodás körébe tartozó alap és szakosított szociális szolgáltatásait. Az idős otthoni ellátásba egész Magyarország területéről tudunk fogadni lakókat.

Alap és szakosított ellátás körébe tartozó szolgáltatásaink integráltan egymásra épülve nyújtanak az igénylők részére szükségleteiknek megfelelő segítséget. A szervezeti integráció nagy előnye, hogy az ellátási formák átjárhatók, összekapcsolhatók, így mindenkor az egyén aktuális szükségleteihez igazodó szolgáltatást veheti igénybe a hozzánk forduló személy. Szükség esetén képesek vagyunk a családnak, mint komplex egységnek segítséget nyújtani.

### **1. ALAP ELLÁTÁS KÖRÉBE TARTOZÓ SZOLGÁLTATÁSAINK**

#### **1.1. Étkeztetés**

Intézményünk a szolgáltatás keretében biztosított napi egyszeri meleg ételt - szükség esetén diétás étkeztetését főzőkonyháján, illetve Hunya község közétkeztetést végző konyháján előállított ételek kiszolgálásával a 1993. évi III. Szoc. törvény 62.§, valamint a 2/2009. (I.30.) Gye. Kt. rendeletbe foglaltak alapján a szociálisan rászorult személyek részére biztosítja önálló elvitellel vagy házhoz szállítással. Az étkeztetéssel kapcsolatos nyilvántartás, az ételhordókba szedett ebéd kiszolgálása illetve a helyben történő elfogyasztás lebonyolítása a nappali klubok feladatkörébe tartozik.

2015. évtől a szociális étkeztést igénylők részére az ételhordókba történő ételadagolás az 1.számú Idősek Klubjában történik. Ezzel az intézkedéssel az étel szállítás közbeni fertőződésének kockázatát szinte teljes egészében ki tudjuk zárni.

**Étkezők által havonta igénybe vett összes adagszám kiszolgáló egységenként**

2016.	1.sz. Idősek Klubja Mirhóhát i u. 1-5.	3.sz. Idősek Klubja Kondoro si u. 1.	4.sz. Idősek Klubja Mester u. 19.	5.sz. Idősek Klubja Blaha Lujza u. 2-6	6.sz. Idősek Klubja Hunya Rákóczi u. 31.	Esély Klub Magtá rlaposi u. 11- 19.	<b>ÖSSZESEN</b>
január	1130	344	172	1265	659	371	<b>3941</b>
február	1095	358	197	1315	774	391	<b>4130</b>
március	1142	353	183	1237	750	370	<b>4035</b>
április	1129	374	191	1143	842	382	<b>4061</b>
május	1242	374	185	1126	869	365	<b>4161</b>
június	1171	404	169	1150	909	373	<b>4176</b>
július	1047	424	133	1067	835	366	<b>3872</b>
augusztus	1129	361	163	1122	726	380	<b>3881</b>
szeptember	1152	450	167	1126	830	405	<b>4130</b>
október	1109	446	170	1118	720	418	<b>3981</b>
november	1151	442	165	1135	810	391	<b>4094</b>
december	1088	463	164	1057	783	358	<b>3913</b>
							<b>48375</b>

2016.évben a hét öt napján átlagban **192 fő** vette igénybe a szociális étkeztést.

A szociális étkeztetésben részesülő ellátottaink 50 %-a házhoz szállítva kéri az ételt, melyet az intézmény étkeztetés szakfeladatán foglalkoztatott Dacia Duster gépkocsival szállítunk. Ezen túlmenően a közfoglalkoztatottak és társadalmi gondozók is részt vesznek az ebéd házhozszállításában.

Házigondozóink azokra a helyekre szállítják az ebédet, ahol az idős embernek segítséget kell nyújtanunk az étel elfogyasztásához.

Az igényekhez igazodó munkaszervezésnek köszönhetően az étkezésben segítségre szoruló idős embereknél mindenhol jelen vannak a déli órákban a gondozónők. Vasárnap és ünnepnapokon az ételszállító Toyota gépkocsink viszi házhoz a rászorulóknak az ebédet.

A szolgáltatás minőségét igyekszünk azzal is fejleszteni, hogy a lehető legtöbb ételt gépkocsival visszük a fogyasztókhoz, biztosítva ezzel a meleg étel időben történő kiszolgálását.

Intézményünkben a városban egyedüli szolgáltatóként biztosítjuk a sokféle diétás ételt, így a különböző betegségekben szenvedők szívesen fordulnak hozzánk, hiszen tudják, hogy a megfelelő diétás ételt mindenkor biztosítani tudjuk részükre.

Az étkeztetéssel kapcsolatban sokféle véleményt megfogalmaznak szociálisan rászorult fogyasztóink. A különféle visszajelzéseik megfogalmazzák, hogy kissé idegenkednek – főleg az idősebbek- az egészséges táplálkozás megvalósulását célzó reform ételektől. Ezzel szemben szívesen fogyasztják a hagyományos ízvilágú, ismertebb ételeket, illetve a házas kifőtt, vagy sült tésztákat. Összességében azonban elmondható, hogy a szociális étkeztetésben kiszolgált ételekkel 95%-ban elégedettek a fogyasztóink.



## 1.2. Házi segítségnyújtás

Területi vezetőgondozó: Szabóné Hugyák Julianna

2016. január 1-től a házi segítségnyújtás vonatkozásában jogszabályi változás történt. Bevezetésre került a személyi gondozás és a szociális segítség fogalma. Ennek megfelelően A házi segítségnyújtást igénylő személy gondozási szükségletét 36/2007. (XII.22.) SZMM rendeletben meghatározottak szerint vizsgáljuk. A rászorulóknak a mérési eredmény függvényében kerül megállapításra a szociális segítségre, vagy személyi gondozásra való jogosultsága. A házi segítségnyújtásnál a gondozás rendszerességét és napi időtartamát az ellátást igénybe vevő biológiai – pszichológiai és szociális szükségletei határozzák meg.

Intézményünkben a házi segítségnyújtás működési engedélye 2016. évben módosításra került. 2016. június 1. napjától – a korábbi 90 helyett - 70 fő részére nyújthatunk házi segítségnyújtást.

A működési engedély szerint ellátható létszám módosítását az ellátotti létszám hosszabb távon megfigyelhető csökkenése tette szükségessé. Indokolta továbbá a módosítást az is, hogy a személyi feltételeket mindig az ellátható létszámhoz kell biztosítani.

2016. december 31-én összesen 84 elláttal volt megállapodása az intézménynek, melyből 69 fő személyi gondozásra, 15 fő pedig szociális segítségre volt jogosult.

A házi segítségnyújtás közvetlen koordinálása a területi vezetőgondozó feladata.

### **Személyi gondozás körébe tartozó feladataink:**

#### Személyi gondozás

- a) Az ellátást igénybe vevővel segítő kapcsolat kialakítása és fenntartása körében:
  - információnyújtás, tanácsadás és mentális támogatás
  - családdal, ismerősökkel való kapcsolattartás segítése
  - az egészség megőrzésére irányuló aktív szabadidős tevékenységben való közreműködés
  - ügyintézés az ellátott érdekeinek védelmében
- b) Gondozási és ápolási feladatok körében:
  - mosdatás
  - fürdetés
  - öltöztetés
  - ágyazás, ágyneműcsere
  - inkontinens beteg ellátása, testfelület tisztítása, kezelése
  - haj, arcszőrzet ápolás
  - száj, fog és protézis ápolás
  - körömápolás, bőrápolás
  - folyadékpótlás, étkeztetés (segédeszköz nélkül)
  - mozgatás ágyban
  - decubitus megelőzés
  - felületi sebkezelés
  - sztómazsák cseréje
  - gyógyszer kiváltása
  - gyógyszer adagolása, gyógyszerelés monitorozása
  - vérnyomás és vércukor mérése
  - hely- és helyzetváltoztatás segítése lakáson belül és kívül
  - kényelmi és gyógyászati segédeszközök beszerzésében való közreműködés,
  - kényelmi és gyógyászati segédeszközök használatának betanítása, karbantartásában való segítségnyújtás
  - a háziorvos írásos rendelésén alapuló terápia követése (a tevékenység elvégzéséhez való kompetencia határáig)”

A személyi gondozás körébe tartozó feladatokat 10 fő szakképzett szociális gondozó végzi.

A gondozási szükséglet vizsgálat alapján megállapított gondozási időt a jogszabályi elvárásoknak megfelelően minden esetben biztosítjuk. A gondozási órát azonban a jogszabály napi 4 órában maximalizálja, tekintettel arra, hogy a 4 órás gondozási szükséglettel rendelkező személy már idős otthoni elhelyezésre jogosult. E jogosultságról tájékoztatjuk az érintettet, majd az igénylő eldönti, hogy kíván-e élni az idős otthoni ellátás lehetőségével, vagy nem.

Az ellátást igénylőnek – írásba foglalt nyilatkozata alapján - a megállapított gondozási szükséglettől eltérően lehetősége van kevesebb óraszámú igénybe venni a házi gondozást. Tapasztalataink alapján elmondható, hogy a kevesebb óraszámú igénybevételt két dolog indukálja, egyik, amikor a családtagok be tudnak avatkozni az idős szülő ellátásába és ezért a gondozó jelenléte kevesebb időben is elegendő. A másik, amikor az idős egyedül élő személy azért veszi igénybe kevesebb órában az ellátást, hogy a hónap végén fizetendő térítési díja kevesebb legyen.

### **Szociális segítség körébe tartozó feladatok:**

#### A lakókörnyezeti higiénia megtartásában való közreműködés körében:

- takarítás a lakás életvitelszerűen használt helyiségeiben (hálósobában, fürdőszobában, konyhában és illemhelyiségben)
- mosás
- vasalás

#### A háztartási tevékenységben való közreműködés körében:

- bevásárlás (személyes szükséglet mértékében)
- segítségnyújtás ételkészítésben és az étkezés előkészítésében
- mosogatás
- ruhajavítás
- közkútról, fürtkútról vízfordás
- tüzelő behordása kályhához, egyedi fűtés beindítása (kivéve, ha ez a tevékenység egyéb szakmai kompetenciát igényel)
- télen hó eltakarítás és síkosság-mentesítés a lakás bejárata előtt
- kísérés

Segítségnyújtás veszélyhelyzet kialakulásának megelőzésében és a kialakult veszélyhelyzet elhárításában

Szükség esetén a bentlakásos szociális intézménybe történő beköltözés segítése

A szociális segítség körébe tartozó feladatokat az intézményvezető által tartott 100 órás felkészítő tanfolyamon részt vett szakképzetlen közalkalmazottak, valamint közfoglalkoztatottak végzik intézményünkben. A fenntartó önkormányzatoknak köszönhetően 2016. évben a szociális segítség óradíját kompenzálta a fenntartó, így ezen szolgáltatásunkat térítés nélkül tudtuk biztosítani az igénylőknek.

Lehetőség nyílt továbbá arra is, hogy az idősök nappali ellátását igénybe vevő klubtagjaink részére azokon a napokon amikor nem veszik igénybe a klub szolgáltatásait szociális segítség keretében segítséget nyújtunk szűk környezetük tisztántartásában.

### Házi segítségnyújtást igénylő ellátottaink korösszetétele

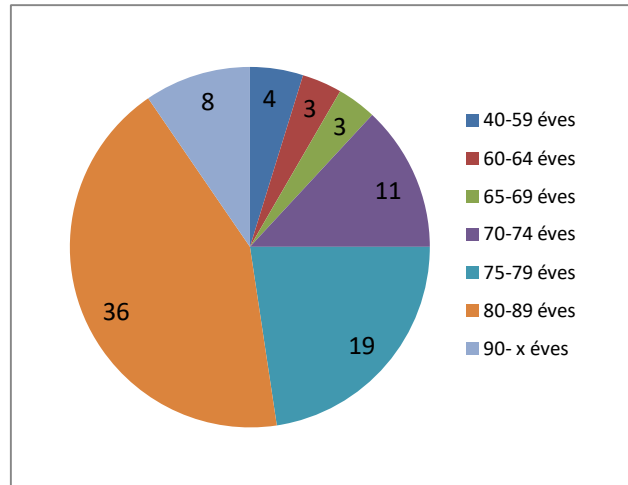

A diagram szemlélteti, hogy a házi segítségnyújtást igénylők körében a korábbi évekhez hasonlóan a 80 év feletti ellátottak felülreprezentáltak. A nemek szerinti összetételben továbbra is a nők vannak többségben, az összes ellátott 80%-át teszik ki.

### Személyi gondozásra és szociális segítségre fordított gondozási órák

hónap	személyi gondozás	szociális segítség
január	551	673
február	590	721
március	612	748
április	594	724
május	646	788
június	746	800
július	651	828
augusztus	728	888
szeptember	700	854
október	660	807
november	667	815
december	630	770
összesen	8375	9416

### Ellátásra való jogosultság megoszlása 2016. december 31-én

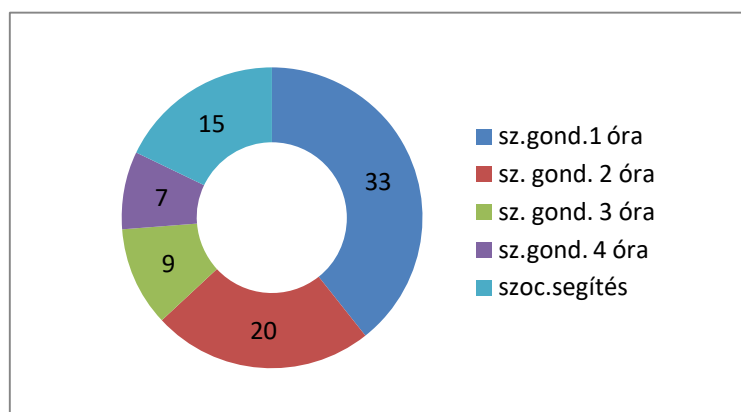

A gyakorlatban nem jelenik meg minden ellátott mindennap az ellátásban. Ellátottaink egy része él a lehetőséggel, hogy a szükségletmérés alapján megállapított gondozási óránál kevesebb időtartamú gondozást vegyen igénybe, illetve a másik lehetőséggel, miszerint a gondozási órákat össze lehet vonni és ritkábban nagyobb óraszámban kérni a segítséget.

Ezzel szemben azonban vannak nagyon magas gondozási szükséglettel rendelkező időseink, akiknél a gondozónak naponta több alkalommal kell a segítséget nyújtania. A megnövekedett gondozásin igényt mindenkor ki tudjuk elégíteni, hiszen az integrációnak ez is egyik előnye, hogy a fokozott munkaerő igényű területekre időlegesen át tudjuk csoportosítani humán erőforrásainkat.

A feladat finanszírozása nem változott. Változatlanul fennálló probléma, hogy - annak ellenére, hogy az ellátottak szükségleteinek kielégítése a napi többszöri gondozói jelenlét által valósítható meg - a normatíva szempontjából minden ellátottat csak egyszer lehet figyelembe venni egy nap, függetlenül attól, hogy naponta többször is megjelenik az ellátása a gondozási naplón.

Minden gondozási igényt maradéktalanul ki tudunk elégíteni. A feladatot jól képzett, elhivatott munkatársak végzik. Integrált intézményi szervezetünk minden előnyét kihasználva szükség szerint sikerrel alkalmazzuk a munkavállalók átirányításának lehetőségét egyik munkaterületről a másikra (idősek nappali ellátásából - házi gondozásba). A munkatársak pozitív, rugalmas hozzáállással jól alkalmazkodnak az időleges feladatváltozásokhoz, ami által az ellátást igénybe vevők kiegyensúlyozott, szükségletekhez igazodó ellátása valósulhat meg.

### **1.3. Jelzőrendszeres házi segítségnyújtás**

A jelzőrendszeres házi segítségnyújtás a saját otthonukban élő, egészségi állapotuk és szociális helyzetük miatt rászoruló, a segélyhívót megfelelően használni képes időskorú vagy fogyatékos személyek részére nyújt segítséget az önálló életvitel megtartásához illetve a felmerülő krízis helyzetek elhárításához.

A szolgáltatás biztonságot nyújt a rendszerben lévőknek, hiszen a nyakban hordozható csepp és ütészalló kis nyomógomb segítségével bármikor (nappal – éjjel) segítséget kérhetnek (rosszullét, baleset, stb. esetén).

A feladatellátás Mezőberény és Gyomaendrőd városok Önkormányzatai között létrejött megállapodás alapján valósul meg.

Hunyán 2 készülék van felszerelve, Gyomaendrődön 14 készüléket üzemeltetünk. Az év folyamán 31 riasztás történt, melyből 18 téves hívás volt. Krízis helyzet nem volt, vészhelyzet nem állt fenn. Téves hívások okai: a mobil készülék - amit az ellátott a nyakában hordva visel-, hozzányomódik valamilyen tárgyhöz. Ha az idős ember nem tartózkodik, abban a helyiségben ahol a fali készülék fel van szerelve nem veszi észre a jelző hangját. Egyik ellátottunknál sajnos idős kori demencia alakult ki, ezért a készüléket nem volt már képes a rendeltetésének megfelelően használni. 13 riasztásnál kellett intézkedést alkalmazni. Ezeknél a kivonulásoknál legtöbbször az ellátott elesett otthonában és az elesés után kellett segítséget nyújtanunk.

### **1.4. Nappali ellátás idősek részére**

A nappali ellátás elsősorban a saját otthonukban élő, egészségi állapotuk vagy idős koruk miatt szociális és mentális támogatásra szoruló személyek részére biztosít lehetőséget napközbeni tartózkodásra. Lehetőségük van az ellátottaknak társas kapcsolatokat kiépíteni, ami nagy szerepet játszik a magány, az elszigetelődés és az időskori elbutulás kialakulásának megelőzésében.

Intézményhálózatunkban öt telephelyen biztosítjuk az idősek nappali ellátását.

4 egységet Gyomaendrődön, 1 egységet Hunyán működtetünk.

2016. évben a fenntartó engedélyével az 5.számú és a 4-es számú Idősek Klubja működési engedélyében az ellátható személyek száma módosításra került. Az 5-ös számú klub vonatkozásában 50 főről 44 főre, a 4-es számú klub vonatkozásában 30 főről 15 főre. A módosítást indokolta, hogy az ellátotti létszám a korábban engedélyezett férőhelyszámhoz képest tartósan alacsonyabb létszámon realizálódott.

#### **Idősek nappali ellátását igénylők átlagléttszáma 2016. évben**

Egység	Eng. fh.	átlagos igénybevétel fő/gondozási nap	nemek szerint 2016.12.31-én		kihasználtság %	vezetőgondozó
			nő	férfi		
1.sz IK Gye. Mirhóhádi u. 1-5	30	30	14	16	100	Erdélyiné Séllei Annamária
3.sz IK Gye. Kondorosi u. 1	25	25	17	8	100	
4.sz IK Gye. Mester u.19.	15	12	9	3	80	Papp Rávai Livia
5.sz IK Gye. Blaha L. u.2-6.	44	42	39	3	95	
6.sz IK Hunya Rákóczi u. 32.	30	30	26	4	100	Girczné Pintér Erzsébet

Klubtagjainkat segítjük a hivatalos ügyek intézésében, illetve minden olyan támogatás elérésében, amelyek bizonyos esetekben enyhítik szociális hátrányaikat. Pl.: részletfizetési kedvezmény, áram visszakapcsolás, rehabilitációs felülvizsgálat intézése, települési segély intézése, közgyógy igazolvány megújítása stb. A Klubtagok szívesen veszik igénybe a mosást, gyógyszeríratást és kiváltást, hivatalos ügyek intézését. Több klubtag a napi tisztálkodását rendszeresen a klubban végzi, mivel a lakása komfort nélküli. Amennyiben a klubtag nem képes önállóan gyógyszereit adagolni, úgy napi, vagy hetes gyógyszeradagolóba rakjuk gyógyszerét, segítve ezzel, hogy a megfelelő időben a megfelelő gyógyszere kerüljön bevételre. Rendszeresen mérjük, ellenőrizzük ellátottaink vérnyomását, vércukor szintjét, testsúlyát, melyről a házi orvost is tájékoztatjuk adott esetben. A háziorvosokkal és a szakrendelésen rendelő orvosokkal is jó a kapcsolatunk. Klubtagjaink között vannak gondnokság alatt állók is, így folyamatosan tartja az egység vezetője a kapcsolatot a törvényes képviselőkkel. A klubokba bejáró férfiak körében előfordul, hogy az alkoholfüggőség miatt konfliktus helyzetek alakulnak ki és deviáns magatartást tanúsítanak. Az ellátottak egy részénél problémát jelent a testi higiénia megtartása, azonban a gondozók e tekintetben is eredményesen motiválják az érintetteket. A napi foglalkozásokon, a rendezvényekre és ünnepekre való készülődésben nagy örömmel vesznek részt időseink. Mindenkor nagyon nagy hangsúlyt kap a mentálhigiénés gondozás. A többnyire egyedül élő ellátottaink lelki egyensúlyának megőrzése által megelőzhető az elmagányosodás, a befelé fordulás illetve az elszigetelődés kialakulása.

Mindennapi feladatainkhoz tartozik a különböző ünnepek, emléknapok, aktuális évszakoknak megfelelő ünnepek, közösségformáló programok szervezése, bonyolítása. Nagy sikerrel és jelentős számú részvétellel rendszeresen lehetővé tesszük, hogy a klubok közösségei egymással közvetlenül is találkozzanak.

A hunyai telephelyen működő 6. sz. Idősek Klubja ellátottai közül néhányan rendszeresen részt vesznek, az évente meghirdetett országos kiterjesztésű nyugdíjas „Ki mit tud” -on. A 2015-ben megszerzett legmagasabb kitüntetésüket – a kiemelt arany minősítést – a csoport 2016. évben megvédte az országos versenyen. Klubtagjainkat gyakran felkérjük különböző városi rendezvényeken humoros produkcióik előadására, emelve ezzel egy-egy rendezvény hangulatát. Részt vett a csoport a Játék-Szín-Dél-Alföldi Regionális Amatőr Színjátszó Találkozón is.

Ellátottaink nagyon nagy lelkesedéssel - pénzt, időt, fáradságot nem kímélve - egymást segítve készülnek az újabbnál újabb megmérettetésekre. A hunyai önkormányzat anyagi támogatással segíti időseink ezirányú törekvéseit. Az intézmény a lehetőségekhez mérten többnyire az utazási költségeket finanszírozza, vagy kisbuszainkkal segítjük a helyszínre való eljutást.

Minden egységben rendszeresen ünnepeljük ellátottaink névnapját, egyházi és nemzeti ünnepeinket. A házi ünnepekre időseink nagy szeretettel készülnek. Az egységekben nagy hangsúlyt fektetünk a régi szokások felelevenítésére, kapcsolataink ápolására. A klubok között rendszeres, jó kapcsolatok alakultak ki, gyakoriak az egymás közötti csoportos látogatások. Ezeket nagyon kedvelik időseink, hiszen régi ismerőseikkel, volt munkatársaikkal találkozhatnak. A nappali klubokban nagy figyelmet fordítunk ellátottaink mindennapjainak színesebbé, kellemesebbé tételére. Programjainkban mindenkor alkalmazkodunk az igényekhez.

Idősek klubjától, tömegközlekedési eszközök megállójától távol lakó, vagy mozgásszervi problémákkal küszködő, egyedül bejárni nem képes klubtagjainkat intézményünk gépkocsijával szállítjuk be a klubokba.

## ÉLETKÉPEINK

4.sz. Idősek Klubja névnap



5.sz Idősek Klubja teázás





Kállai Ferenc emlék kiállításon



Búbos kemma körül

## 5. Fogytékosok nappali ellátása / Rózsakert Esély Klub /Gye. Magtárlaposi u. 11-17./

Klubvezető: Fekécs Gabriella

Fogyatékosok nappali ellátását 30 fő részére 2002. október 21. napjától biztosít intézményünk.

A klub ellátási területe a társult települések területe, azonban 2016-ban egyik településről sem jelentkezett igény a fogyatékos nappali ellátásra. Ellátottaink átlagos létszáma 2016. évben 24 fő. Az évet 30 megállapodással rendelkező klubtaggal zártuk.

A klubtagok életkora 18 évtől – 69 évesig terjed, többségük 50 év feletti idős szülőkkel.(akik közül többen szintén gondozásra szorulnak)

Legfiatalabb klubtagunk 18 éves, legidősebb 69 éves. Nemek szerinti megoszlásban december 31-én **17** nő és **13** fő férfi vette igénybe a szolgáltatást.

Ellátottak kor szerinti megoszlása 2016. december 31-én

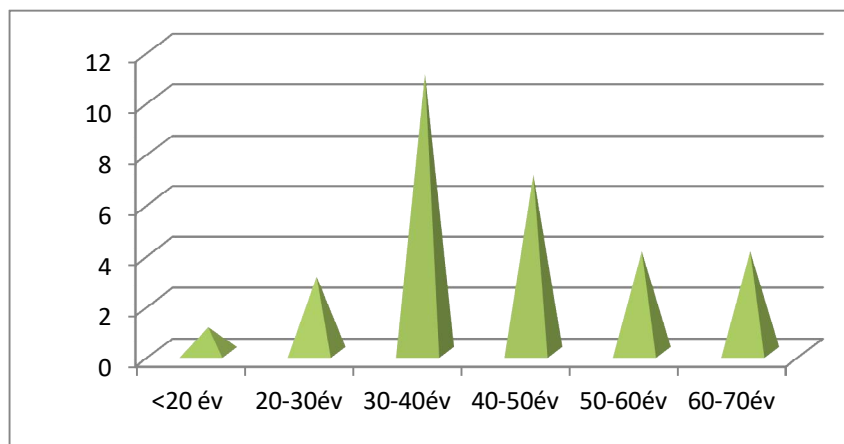

Ellátottak fogyatékosági típus szerinti tagozódása

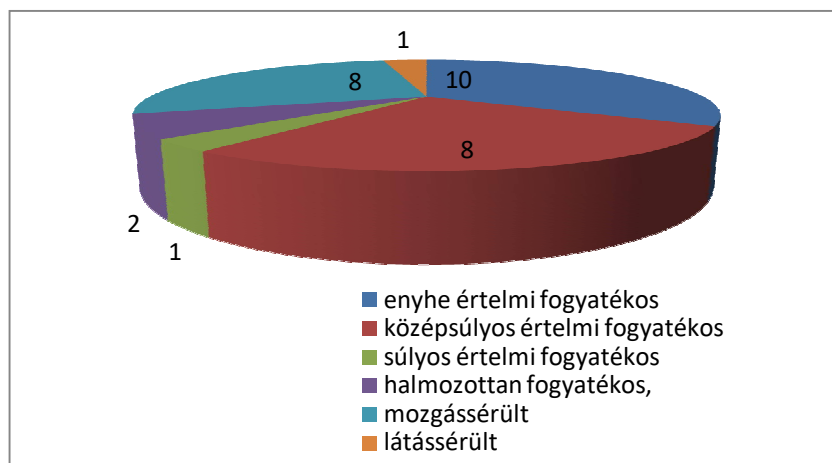



Intézményünkben nagykorú fogyatékos személyek nappali ellátását biztosítjuk. Azonban a törvényi szabályozásnak megfelelően igény esetén kiskorú fogyatékos személyeket is gondozunk, amennyiben harmadik életévüket betöltötték, önkiszolgálásra részben képesek és állandó felügyeletre szorulnak. Kiskorú fogyatékos ellátottaink tankötelesek, így a szorgalmi időszakban valamelyik oktatási intézményben tanulnak. A nyári szünetben azonban néhányan szívesen veszik igénybe a nappali ellátást. A közösséghez szokott iskolába járó gyerekek szünidei napközbeni felügyelete, a speciális igényeik intézményes kielégítése nagy segítséget jelent a családoknak. 2016. évben egy 10 éves fiú és egy 14 éves lány vette igénybe a szünidei nappali ellátást.

Az idősek nappali ellátásához hasonlóan komplex ellátásban részesítjük ellátottainkat ebben az egységünkben is a hét hat napján.

Ellátottaink többsége halmozott fogyatékkal él. Az értelmi működés zavara mellett többnyire a mozgásfunkciók zavara is jelen van. Ellátottaink közül csak kevesen lennének képesek tömegközlekedési eszközt igénybe venni, ezért a klubba való be és hazajutásukat a támogató szolgálati gépkocsival segítjük.

A foglalkoztatás kiemelt fontosságú ebben az ellátási formában, hiszen ezáltal valósul meg az egyén meglévő önállóságának fenntartása, az egyéni és társas kompetenciák fejlesztése, az esetleges rehabilitáció. A szakszerű ellátás érdekében - a jogszabályi követelményeknek megfelelően - terápiás munkatársat alkalmazunk, aki egyéni és csoportos foglalkozások bonyolításával törekszik a fejlődést elősegíteni.

A napi foglalkozásoknak része az életre nevelés, a mindennapi élethez kapcsolódó tevékenységek önálló elvégzésének elsajátítása. A klub mindennapi életében aktívan részt vállaltak ellátottaink, segítenek az étkezések előkészítésében, a külső és belső környezet rendben tartásában.

Gondozási tevékenységünk során kiemelten fontosnak tartjuk, hogy a kapcsolati háló bővüljön. Ezért elősegítjük, hogy klubtagjainak akár a térségben, akár az ország más településein működő fogyatékos klubok ellátottaival közvetlen kapcsolatba kerülhessenek.

A klub a helyi és a vidéki rendezvényeken egyaránt képviselteti magát. Klubtagjaink részt vesznek a városi illetve a megyei rendezvényeken is.

Kihívás napi sorverseny



Halloween tök faragás





Alábbi táblázat a klub fontosabb eseményeit mutatja be havi bontásban:

Január	Február	Március	Április	Május	Június
Újév köszöntése Vízkereszt- fenyőfa lebontása, farsangi előkészületek	Valentin nap-muffin sütés - Játékos feladatok, ügyességi játékok Farsang-csöröge fánk sütés- álarc készítése, táncos multság	Nőnap- vanília pudingos palacsinta labdás, lufis játékok Pikó Béla fotókiállítás Szent Antal Népház Kenyérsütő ház-kenyérsütés Tél temetés-kisze báb égetése Hűsvét-filcnyszi készítés Kemencézés-Fáy utca	Rendőrség előadása a közlekedésről, személy-és vagyonvédelemről Gyula- Sérült Fiatalok Megyei Találkozója-városnézés Föld Napja- Te szedd!- országos szemétygyűjtési akcióban való részvétel	Anyák napja-csokis – meggyes muffin sütése Idősek Alapítványa által szervezett pünkösdi mulatságon való részvétel Országos Kihívás Napi program-torna, séta Családi nap- műsor, csirkepörkölt, zserbó	Bogrács napja-öregszőlő Látogatás a mentőállomásra Könyvhét- Határ Győző Városi Könyvtár
Július	Augusztus	Szeptember	Október	November	December
Madarász Tanya-kirándulás- Mezőberény Földi Harmónia Ház meghívására Körös Látogatóközpont- Babamúzeum és az „Eszőcseptől a Körösig” c. interaktív kiállítás megtekintése Helyi piac sárgabarack vásárlás-dzsem készítés	Seregszemle-fellépés Budapest-kirándulás: Parlament, Dunai sétahajózás, McDonalds Kállai Ferenc szobrának megtekintése, Erzsébet liget sétá Dinnye vásárlása a gondozottakkal együtt a piacon	Lángos sütés-közösen Jézus Szíve Templom, Don Bosco Közösségi Házban Szt. Márton emlékévként alkalmából képeslap kiállítás megtekintése Kertbarátok Köre- termés kiállítás a Műv. házban Népmese napja-dívetítés a klubban	Könyvtár Hete- programsorozat- természetfotó, helyi alkotók termékei- kiállítás Szt. Antal Népház :Hajó modell Kiállítás Tojás-és kenyérnap- tojáskrémés bagett készítés közösen	Halloween- tökdísz készítés. Zene napja- OMART Kulturális Műhely – élőzenés műsor a klubban Márton nap-libamájás kenyér készítése, fogyasztás Idősek Alapítványa- Márton napi vigasságon való részvétel.	Mikulás –ajándékozás Örömsüti, Klub díszítése- Advent, Karácsony. Idősek Városi Karácsonya Klubkarácsony-műsor

A klubtagok szüleivel és hozzátartozóival az évek során sikerült jó kapcsolatot kialakítanunk, megbíznak bennünk és bizalommal fordulnak hozzánk. A gondozónők magas szintű szakmai munkájának köszönhetően az ellátottak önmagukkal és másokkal szemben is elfogadóak és befogadóak.

A klub működésének elengedhetetlen feltétele a családi és otthonos légkör. Az egységben előforduló konfliktusokat, problémákat hatékonyan kezelik a gondozók. Amennyiben a helyzet megkívánja úgy hozzátartozóval együtt, más szakterületről is bevonunk szakembereket a probléma megoldásába. Két klubtag esetében a támogató szolgálat személyi segítője is segíti az önálló életvitelt.

A klubtagok napi rendszerességgel veszik igénybe a klub szolgáltatásait, nagy számban étkeznek, többen igénylik a mosást, fürdetést, gyógyszeríratást és kiváltást, hivatalos ügyek intézését.

Az ellátottaink többsége gondnokság alatt áll. 10 fő esetében a hozzátartozó (apa, anya, testvér stb.) látja el a gondnoki feladatokat, egy ellátottunknak hivatásos gondnoka van.

A gondozottak életkorának előre haladtával megfigyelhető a fogyatékossgból eredő állapotbeli hanyatlás, ami fokozódó gondoskodási igénnyel párosul. A szülők elöregedése, pszichés, fizikai, szellemi kifáradása miatt a családon belüli problémák is fokozódnak. Ellátottaink többségénél - eltérő mértékben ugyan - jelen van a szorongás, eltérő mértékű frusztráltság, és az alkalmazkodási képesség elégtelensége, ezért mindennapi szükségletként jelentkezik az esetek megbeszélése, a problémák feltárása és azok megoldására a lehetőségek kidolgozása. Hisszük és tapasztaljuk, hogy toleranciával, nyitottsággal, a másság elfogadásával, következetességgel, összehangolt szakmai munkával mindenkor képesek vagyunk az óhajtott eredményt elérni. A klubban minden nap azzal kezdődik, hogy a gondozók felméri az aktuális mentális állapotát az ellátottnak és ahhoz igazítja a vele való napi foglalkozást.

Igyekszünk minden lehetőséget megragadni arra, hogy klubtagjaink olyan helyekre jussanak el, ahová egyébként a család anyagi korlátai miatt önállóan nem tudnának.

2016-ban klubtagjaink Budapesten az Országházban jártak. Felejthetetlen élménnyel gazdagodva tértek haza a kirándulásról.



Pihenő az Országház előtt



Hősök terén

Az idős szülők halála és a további gondoskodást vállaló hozzátartozó hiánya miatt, klubtagjain közül sajnos többen tartós elhelyezést biztosító intézménybe kényszerültek idén is. Ezáltal év közben időlegesen csökkent a klubtagok létszáma.

Nehézséget jelent a távozó klubtagok pótlása, mivel a fogyatékkal élőket gondozó családok nem, vagy nagyon nehezen engedik el családtagjaikat a klubba, de igyekszünk minden eszközzel népszerűsíteni ezt az ellátási formát, így az intézményben dolgozók folyamatosan aktív szervező munkát végeznek a minél jobb kihasználtság érdekében. Folyamatosan figyelemmel kísérjük azon fogyatékkal élők élethelyzetét, akik nem klubtagjaink, és igyekszünk mindenkinek bemutatni a klub igénybevételével járó előnyöket.

A klub családias, barátságos, meleg környezete és az ott dolgozó munkatársak empátikus hozzáállása pozitívan befolyásolta a gondozottak létszámát 2016-ban is. Az ellátás igénylőket minden esetben segítjük a szükséges iratok beszerzésében, kitöltésében.

## 1.6. Támogató szolgálat

Szolgálatvezető: Tímárné Hanyecz Klára

A szolgáltatás 2003. december 15. napjától határozatlan idejű működési engedéllyel működik.

Ellátási területe Gyomaendrőd és Hunya településekre terjed ki.

A szolgáltatás fogyatékos személyek közvetlen lakókörnyezetében nyújt segítséget az igénylők életviteléhez önállóságuk megőrzéséhez. A szállító szolgáltatás elsősorban a közszolgáltatások, közoktatási nevelési intézmények elérését, a személyi segítség pedig a lakáson belüli speciális szükségletek kielégítését, hivatalos ügyekben való segítségnyújtást, kulturális programokon való részvételhez nyújt segítséget.

A szolgáltatásra való jogosultságot a szociális rászorultság alapozza meg. A szociális rászorultság vizsgálatkor a fogyatékoság tényét, a szociális helyzetet és az egészségügyi állapotot együtt vizsgáljuk.

Intézményünkben 2016. évben csak szociálisan rászorult személyek részére nyújtottuk a szolgáltatást.

2016. december 31. napján 28 fő vette igénybe az ellátást, melyből 12 fő vesz igénybe személyi segítséget, 24 fő pedig szállítást. Mind két ellátási formát 9 fő veszi igénybe.

### Ellátást igénybe vevők száma/ fogyatékoság típusa:

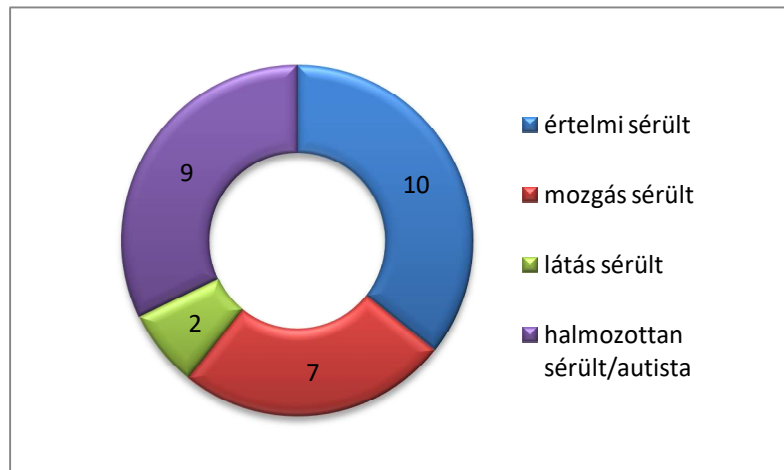

### Igénylők kor/nemek szerinti megoszlása

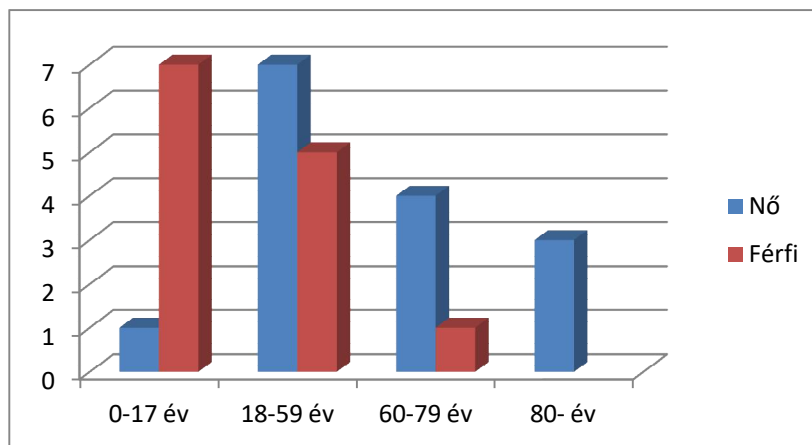

Az ellátottak közül 13 fő esélyklubtag. 9 főt szállítunk oktatási intézménybe. 2 főt Békésre, 4 főt Gyulára, 3 főt pedig Békéscsabára. Az oktatási intézményekkel jó a kapcsolatot ápolunk.

A gyermekek szállításáért a szülőnek térítési díjat kell fizetnie, melyet a számla és az iskola által kiállított igazolás alapján az O.E.P. 100 %-ban megtérít a szülőnek. Ennek ellenére folyamatosan fennálló probléma, hogy fizetési nehézséggel küzdenek a szülők és így térítési díj hátralékokat halmoznak fel. Sajnos sok esetben előfordul, hogy nem jelzik a problémát mivel szégyellik helyzetüket, azonban vannak olyanok is, akiknél a felelőtlen szülői magatartás következménye a számla befizetés elmaradása. Gyakorlat az intézménynél, hogy amennyiben a térítési díj fizetése átmenetileg nehézségbe ütközik, úgy intézményvezetői engedéllyel lehetséges annak részletekben történő kiegyenlítése. Amennyiben a szülő többszöri felszólításra sem egyenlíti ki tartozását, a szolgáltatást a hátralék rendezéséig szüneteltetjük.

A támogatószolgálat gépkocsija a 2/2009.(I.30.) Gye. Kt rendeletben szabályozottaknak megfelelően térítésmentesen naponta be és haza szállítja a fogyatékosok nappali klubjába bejáró ellátottakat. A klubtagoknak nagyon nagy segítség a szállítás, hiszen egyedül nem tudnának a klubba bejárni.

2016. évtől a támogató szolgálati feladatellátás állami finanszírozása visszatért a korábbihoz hasonló finanszírozáshoz. Már nem kellett pályázatot benyújtani a működtetésre mint a korábbi években, hanem a 2015. évre megállapított feladatmutató alapján került befogadásra az engedélyező nyilvántartásba (működési engedélybe) a szolgáltatás. Intézményünk 3449 feladatmutatóval került befogadásra a finanszírozási rendszerbe.

#### 2016. évi feladategység teljesítés havonta

<b>hónap</b>	<b>személyi segítség</b>	<b>személyi segítség szállításnál</b>	<b>szállítás</b>	<b>összesen</b>
január	169,5	114,5	724,52	1008,5
február	161	126,75	789,26	1077
március	176,6667	101,75	559,8	838,22
április	166,166	120,5	760,1	1046,8
május	162,5833	126,75	790,4	1079,7
június	178,75	67	456,8	702,55
július	141,33	0	108,8	250,13
augusztus	122,833	0	93,2	216,03
szeptember	142,5	122,25	749,8	1014,6
október	161,167	121,25	733,6	1016
november	162,5	103,5	643	909
december	143,5	91,25	537,2	771,95
	1888,496	1095,5	6946,5	9930,5

2016. évben - az előző évekhez hasonlóan- a finanszírozási rendszerbe befogadott 3449 feladategységet 288%-on teljesítettük. Év közben a finanszírozásra pótigény beadására nem volt lehetőség.

A szolgáltatás jelentős szerepet tölt be a fogyatékkal élők esélyegyenlőségének javításában, a tanköteles korú gyermekek speciális intézményekben történő fejlesztéshez történő hozzáférésben.

Egészségügyi és mentálhigiénés ellátás a személyi segítség keretén belül történik. Személyi segítséget igénylő ellátottak közül 10-12 fő az, aki rendszeresen igényli az ilyen jellegű ellátást.

Egészségügyi ellátással összefüggő feladatok: vérnyomásmérés, cukorszint mérés, kisebb sebek kötözés, gyógyszeradagolás, állapot megőrzés, mobilizálás, szövődmények kialakulásának megakadályozása, háziorvossal illetve körzeti nővérrel konzultáció stb.

Mentálhigiénés feladatok: kapcsolatok leépülésének megakadályozása, izoláció megszüntetése, lakó közösség, ismerősök elérésének biztosítása, kiegyensúlyozott lelki állapot fenntartása, pszichés állapot állandó megfigyelése stb.

A támogató szolgálat gyermekeket iskolába szállító szolgáltatását többen is szeretnék igénybe venni, azonban kapacitás hiányában az igénylők várólistára kerülnek.

Fenntartói megállapodás nyomán a támogató szolgálat gépkocsija kedden és csütörtökön segíti a hunyai lakosokat bejutni a gromaendrődi szakrendelő különböző rendeleire.

## 1.7 Tanyagondnoki szolgáltatás

Tanyagondnokok: 001-es körzet : Tímár Károly

002-es körzet: Maródi Mihály április 30-ig , azt követően Kucsmik István

### 001 Tanyagondnoki körzet

Községi terület neve	Lakos szám
Álmosdomb utca	26 fő
Bacsalaposi út	18 fő
Diófa utca	45 fő
Határ út	1 fő
Szőlőskert utca járdás oldal	39 fő
Ugari út járdás oldal	26 fő
Polyákhalmi utca	35 fő
Kiss utca	15 fő
Kör utca	69 fő
<b>Összes lakos szám</b>	<b>275 fő</b>

A körzet lakosainak száma 2016. évben 35 fővel nőtt. A körzetben évről évre csökken az idősek száma. Jellemző a lakosság összetételére, hogy nagy számban települnek ide sokgyermekes, halmozott szociális hátránnyal küzdő családok, az általuk elérhetőbb olcsó ingatlanok miatt. A lakosság száma folyamatosan változik. A körzetben kb. 129 főnek van rendszeres munkajövedelme, mely nagy százalékban közfoglalkoztatott jogviszonyból ered. Kisebb hányada a lakosságnak pedig alkalmi munkákból szerzi jövedelmét.

001 tanyagondnoki körzetben élők korösszetétele

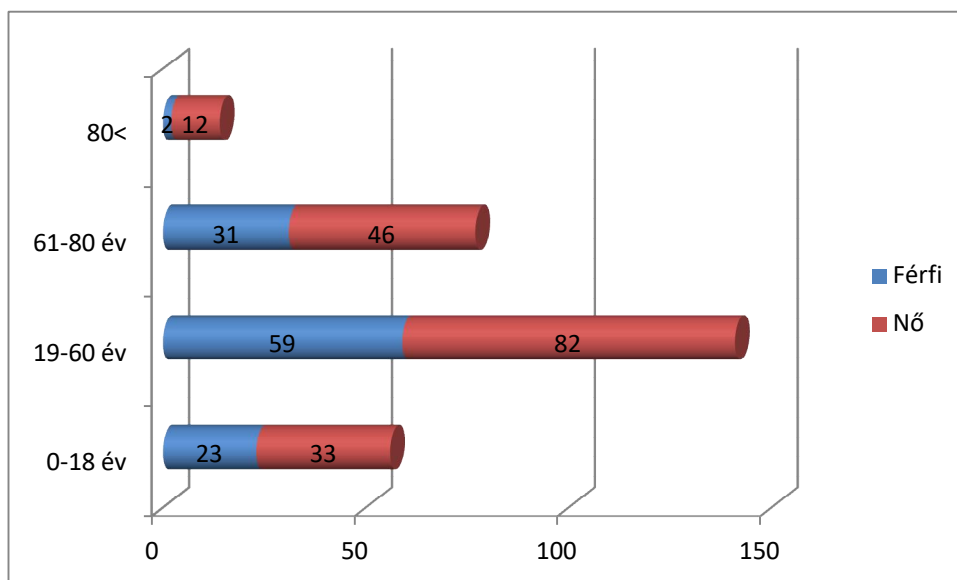

Közterület neve	Lakos szám
Páskumi utca	25 fő
Szarvai út	34 fő
Kondorosi út	39 fő
Iskola út	81 fő
Tanya II. ker (Gyomaendrőd-Endrőd táblától)	84 fő
Tanya III. ker. (Öregszőlő, Ugari úttól kifelé a Kondorosi u. jobb és bal oldala)	25 fő
<b>Összes lakos szám</b>	<b>288 fő</b>

002 tanyagondnoki körzetben élők korösszetétele

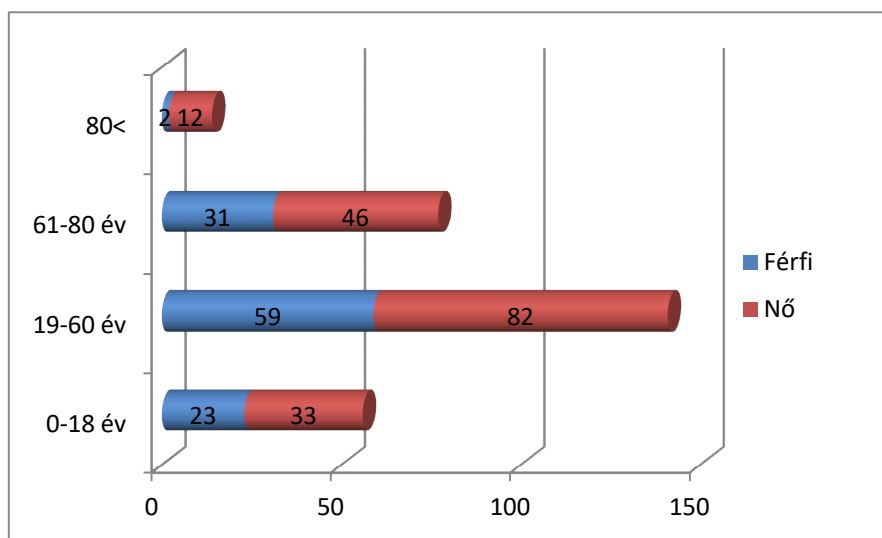

Ebben a körzetben a lakosok száma 2 fővel csökkent az idei évben. Itt is megfigyelhető az idősök számának évről-évre történő csökkenése.

Az itt élők többsége aktív korú. Szerény körülmények között élnek, gyakran megélhetési gondokkal küzdenek és segísre szorulnak. A gyermekeik nevelésében szoros kontrollt gyakorol a gyermekjóléti szolgálat, illetve a gyámhivatal.

A tanyagondnoki szolgálat a külterületen, a tanyákon élő személyek alapvető szükségleteinek kielégítésében, életvitelük segítésében működik közre. A tanyagondnok segítséget nyújt a közszolgáltatások, egészségügyi és egyéb alapszolgáltatások, az életvitelhez kapcsolódó hivatalos szervek, juttatások elérésében.

**A szolgáltatás igénybevétele** önkéntes, melyért az igénybe vevőnek térítést nem kell fizetnie. A szolgáltatás iránti igényt közvetlenül a tanyagondnoknak, a körzetben működő szociális intézmény vezetőjének is be lehet jelenteni telefonon, vagy akár személyesen.

A szolgáltatásunk elsődleges célja az életfeltételek javítása, a területen élők esélyegyenlőségének növelése.

- Közreműködik a tanyagondnok a körzetében élő házi gondozottak szükségleteinek kielégítésében, szükség esetén segíti a házigondozó munkáját.

- Szállítja a házi gondozót, végzi és bevásárló járatokkal segíti a bevásárlásokat, egyéb beszerzéseket,
- Önálló feladatként végzi a tanyagondnok a területén élők egészére kiterjedően mindazon tevékenységeket, melyekhez nem szükséges szakgondozói képesítés. Pl: tüzelő felvágás, hó eltakarítás, apró háziállatok részére takarmány beszerzése, fűnyírás, egyéb a háztartásban előforduló szakértelmet nem igénylő kisebb javítási munkák, ügyintézés.
- Részt vesz a körzetben élők étkeztetésének bonyolításában, az ebéd házhozszállításában
- Segíti a lakókat az alap és szakorvosi rendelésekre való eljutásban
- Tanyagondnok feladata a közérdekű információk terjesztése, hivatalos ügyek intézésének segítése, közösségi rendezvényekre történő szállítás
- Mindkét tanyagondnok szállít gyermekeket oktatási nevelési intézményekbe, csökkentve ezzel is a külterületi távolságból eredő hátrányokat.
- Nyári időszakban fűnyírásban, lakókörnyezet akadálymentesítésében, téli időszakban tűzifa beszerzésében, hasogatásban, és a lakókörnyezet csúszásmentessé tételében segédkeznek
- Rendszeres kérés továbbá a táp beszerzése a kis állatoknak, vagy éppen maga a kisállat beszerzése mint pl naposcsibe, valamint a villanyórák töltése is.
- Szent Imre Idősek Otthona udvarának, közvetlen utcafrontjának rendben tartása is a tanyagondnokok feladata, továbbá
- Havonta a helyi újság széthordása a külterületen élők részére

Időseknél jellemzőbben jelenik meg a szociális segítségnyújtás iránti igény, mint pl a szabad kijárását akadályozó gallyak levágása, télen a csúszós járda letakarítása, míg fiatalabbak inkább ügyeik intézésében és gyermekeik orvoshoz szállításában kérik a segítséget.

Tanyagondnokaink tagjai a család és gyermekvédelmi jelzőrendszernek, tehát jelentős szerepük és felelősségük van a kialakult veszélyeztetettség észlelésében, a krízis helyzetek megoldásában, illetve ezek megelőzésében. Ennek különösen nagy a jelentősége a téli időszakban, főleg amikor a szélsőséges időjárás miatt fokozott segítségre szorulnak a területen élők.

A településrészen az igénybe vehető tömegközlekedési eszköz az autóbusz. Mind az idősek, mind az aktívkorú, gyermekeket nevelő családoknak nehézséget jelent a városba való bejutás. Van ugyan kerékpárút azonban az idősek többsége már nem használ kerékpárt közlekedési eszközként. Az autóbuszok menetrendjéhez való alkalmazkodás pedig korlátok közé szorítja akár az ügyintézés, akár a szolgáltatások igénybevétele.

Az orvosi rendelésre az egészségügyi alap és járó beteg szakellátásért a városba kell utaznia az itt élőknek, mely szintén akadályokba ütközik a tömegközlekedési eszközök járatainak gyérsége miatt.

A körzetben van egy óvoda. A településrészen lakók esélyegyenlőségének növelése, valamint a külterületi hátrányok a tanyagondnoki szolgáltatás keretében végzett tevékenységekkel korrigálhatók.

2016. évben megkezdődött a külterületi utak szilárd úttá alakítása, mely jelentősen javítja a területen élők életfeltételeit, illetve a házak gépkocsival történő megközelíthetőségét. A szilárd, esős időben is biztonságosan járható utak révén az idős vagy mozgásában korlátozott lakosok lakásról történő szállításuk sokkal könnyebbé vált.

A tanyagondnokok idén is arról számoltak be, hogy a külterületi lakások komfort fokozata nem javult, sőt romlott, mert több helyen kikapcsolták a közműszolgáltatást, számla kifizetési hátralékok miatt. A

tanyagondnoki körzetekben egyre több az elhanyagolt, lakatlan ingatlan, amit folyamatosan szétlopnak. Ha megürül, egy ingatlan azt általában feltörik.

Tanyagondnokainkat jól ismerik a körzetekben élők. Jó kapcsolatot ápolnak fiatalokkal időssel egyaránt. Előfordul az is, hogy nagy jelentőségű családi ünnepekre vendégül hívják a tanyagondnokot.

## II. SZAKOSÍTOTT ELLÁTÁSOK

### 1. Idősek átmeneti elhelyezése /gondozóház/

Vezetőgondozó: Csaba Jánosné

Idősek átmeneti elhelyezését a Blaha Lujza u. 2-6.szám alatti Rózsakert Idősek Otthonán belül önálló működési engedéllyel rendelkező részlegen, 10 férőhelyen biztosítunk. A szolgáltatást az intézményt fenntartó önkormányzatok közigazgatási területén élők igényelhetik.

Az idősek gondozóházában azon igénylők ellátását végezzük, akiknek betegségük, vagy más okból otthonukban az alapellátás keretében időlegesen nem megoldható az ellátásuk, ugyanakkor fekvőbeteg egészségügyi intézeti kezelést nem igényelnek.

Az átmeneti elhelyezés időtartama maximum egy év, mely indokolt esetben további egy évvel meghosszabbítható.

Elsődleges feladatunk, hogy a komplex ellátást nyújtva az igénylőnek, a rehabilitáció által képessé váljon arra, hogy otthonába visszatérjen és az alapellátásban nyújtható szolgáltatásokkal - vagy anélkül - folytathassa önálló életvitelét.

Az átmeneti elhelyezést többnyire, egyedül élő krónikus betegségben szenvedő, gyakran a kórházak ápolási, rehabilitációs osztályairól kikerülő idős személyek kérik, de előfordul az is, hogy az időseket gondozó hozzátartozók egészségügyi problémája, vagy akadályoztatása miatt igénylik az időleges segítséget. Az esetek 95 %-ában, az idős beteg emberek az egy év letelte után tartós elhelyezést igényelnek, mivel sem fizikailag, sem értelmileg nem következik be oly mértékű javulás, hogy visszatérhessenek otthonaikba. Beköltözkor minden igénylő részére gondozási tervet készítünk, melynek megvalósulását folyamatosan figyelemmel kísérjük és az elért eredmény függvényében felkészítjük az ellátottat a hazatérésre, vagy a tartós elhelyezés igénybe vételére.

Az átmeneti elhelyezés ágyai egész évben 100 %-osan kihasználtak voltak.

### 2. Tartós elhelyezés (Idősek otthona)

Tartós elhelyezést négy telephelyen, 168 férőhelyen vehetnek igénybe az ellátottak. Minden ellátó egységünkben átlagos szintű tartós elhelyezést biztosítunk az idősotthonokban.

Egység	férőhely	Vezetőgondozó
Őszi Napsugár Id.O. Gye. Mirhóhádi u. 8.	42	Dávid Ágnes
Őszikék Id. O. Gye. Mirhóhádi u.1-5.	56	Gondáné Cserenyecz Andrea
Rózsakert Id. O. Gye. Blaha u. 2-6.	50	Csaba Jánosné
Szent Imre Id. O. Gye. Kondorosi u. 1.	20	Seprenyi Mária



Az idős otthoni elhelyezésre való jogosultságot az igénylő gondozási szükséglete, illetve jogszabályban meghatározott esetekben egyéb körülmény alapozza meg.

Azok a kérelmezők jogosultak a tartós elhelyezésre, akiknek a gondozási szükséglete meghaladja a napi 4 órát, vagy 80. életévüket betöltötték és egyedül élnek. Az elhelyezésre való jogosultságot minden esetben az intézményvezető vizsgálja, melyről igazolást állít ki.

#### Idős otthonok és átmeneti elhelyezés kihasználtsága, ellátotti összetétele 2016. évben

Ellátottak száma	Őszikék I.O.	Őszi napsugár I.O.	Szent Imre I.O.	Rózsakert I.O.	Átmeneti elhelyezés
<b>Engedélyezett</b>	<b>56 fő</b>	<b>42 fő</b>	<b>20 fő</b>	<b>50 fő</b>	<b>10 fő</b>
<b>Éves átlag</b>	56 fő	42 fő	20 fő	50 fő	10 fő
demens ellátottak átlagos száma/év	22 fő 39 %	18 fő 43%	9 fő 45%	27 fő 54%	0 fő nem volt vizsgálat
fekvőbeteg teljes kiszolgáltatásra szoruló ellátott	14 fő 25%	12 fő 28%	6 fő 30%	10 fő 20%	6 fő 60%
inkontinens beteg	35 fő 62%	27 fő 64%	8 fő 40%	30 fő 60%	6 fő 60%

Jellemző az idős otthoni ellátást igénylők körében, hogy rossz egészségi állapotban, többnyire fekvőbetegként kerülnek az intézménybe. Azonban az ellátottaink többségének fizikai és mentális egészségi állapota – a gondos ápolásnak köszönhetően - javul a beköltözést követően. Az idős otthonokban biztosított rendszeres napi életritmus, a biztonságos környezet, a mindenkori szükségletekhez igazított gondozás, minden téren javulást eredményez.

Az időotthonokban lakók közel fele súlyosan demenciát szenved. Ezen idős emberek ellátása intenzívebb gondozást, és nagyon nagy figyelmet igényel a gondozók részéről. Sajnos többször előfordul, hogy a demenciát szenvedő idős emberek elköborolnak és nem találják az intézménybe vezető visszatérő utat.

Ellátottak nemek és életkor szerinti megoszlása 2016. december 31-én.

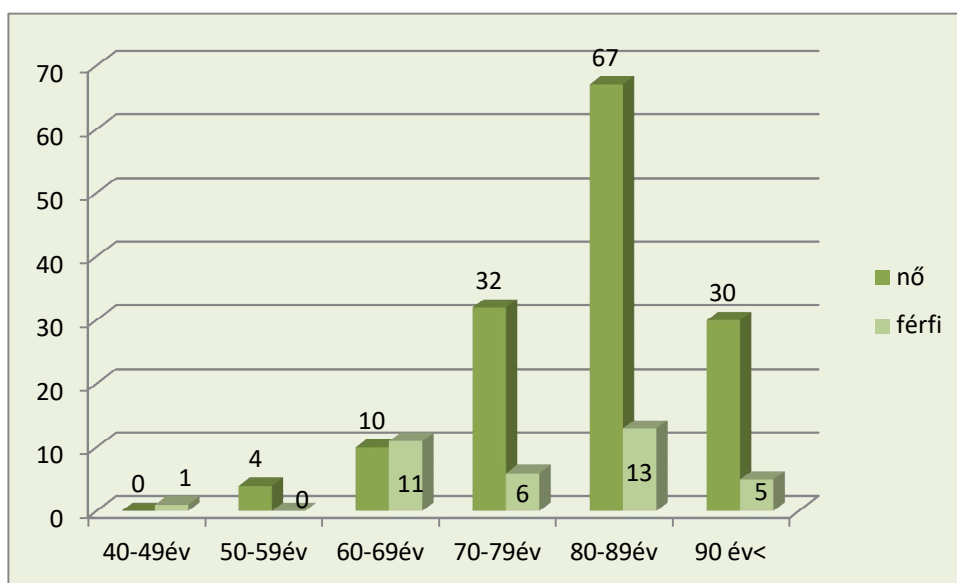

Minden egységünkben tartalmas, a lakók életkorának és egészségi állapotának megfelelő gondozást nyújtunk. lakóinknak rendszeresen lehetősége van a vallásgyakorlásra, az intézményben megtartott, egyházi szertartásokon való részvételre. Támogatjuk, segítjük a családi, rokon, társadalmi, baráti kapcsolatok stabilitásának megőrzését, helyreállítását. Minden egységben a lakók elvárásainak, illetve a helyi szokások hagyományok mentén kínálunk sokféle alkalmat a kikapcsolódásra, a hasznos időtöltésre.

Az évszaknak megfelelő programokkal bevisszük intézményeinkbe az otthoni szokásokat, tevékenységeket.

- farsangi fánk sütés,
- húsvéti tojásfestés,
- szilvalekvár főzés,
- szüreti multságok,
- disznóvágás
- adventi előkészületek
- karácsonyi, óév búcsúztató ünnepségek

Amíg az idő engedi, a szabadban gyakran rendezünk szalonnasütéseket, zenés kerti partikat, mozgásos versenyeket. Az intézményi gépkocsikkal juttatjuk el érdeklődő lakóinkat minden olyan városi rendezvényre, hangversenyre, színházi előadásra, nótá-, operett estre amelyen szívesen vesznek részt. Évente megrendezzük családi napjainkat, ahol a hozzátartozókat is vendégül látjuk.

Idei évben nagy élmény volt ellátottainknak a Coca-Cola Karaván és az azt kísérő rendezvényen való részvétel.

Mindenkor arra törekszünk, hogy az idős otthonokban élők mindennapjait a sokszínű programok által tartalommal töltsük meg. Heti rendszerességgel adunk lehetőséget kereskedőknek, hogy az idős otthonokban „elhozzák”, a boltot, biztosítva ezzel lakóinknak a személyes vásárlás lehetőségét. Havonta egy alkalommal a TIBI cukrászda hozza el finom süteményeit.

Gondozó egységeinkben a mindennapi rutinfeladataink mellett nagyon nagy hangsúlyt fektetünk ellátottaik lelki egészségének megőrzésére, a hasznosság érzésének fenntartására, illetve a szabad idő célszerű hasznos eltöltésére. Ahány ház annyi szokás alapon az - egymástól eltérő - egységekben megvalósuló házi programok mindenkinek kellemes élményeket nyújtanak.

alábbi táblázat a teljesség igénye nélkül mutat be programokat:

hónap	rendezvény
JANUÁR	vízkereszt, Magyar Kultúra napja, disznótoros újév köszöntő Marcival
FEBRUÁR	farsangi multságok, farsangi fánk sütés, Madár barát kert találkozó
MÁRCIUS	nőnap ünnepségek, közös süteménysütés, húsvéti szokások felelevenítése, húsvéti Isten tisztelet minden egységben, locsolkodás „Tavaszi zsongás” kiállítás, március 15-i megemlékezés,
ÁPRILIS	tréfás 1-i nap, Költészet napja- irodalmi kávéház, Föld napja virág,fa ültetés, garázs bazár
MÁJUS	májusfa állítás, anyáknap ünnepségek, pünkösdi multság az endrődi Népházban, kihívás napi versenyek,
JÚNIUS	bogrács napja öregszőlőben, szalonna sütés, Ikon és baba kiállítás megtekintése, családi nap,
JÚLIUS	fagyizás, arató ünnep Marcival, nyársalás
AUGUSZTUS	kulturális seregszemle, kirándulás a Bárka látogató központba, Pájer strandra, kenyérszentelés, kerti főzés,
SZEPTEMBER	szilva lekvár főzés, lekváros kifli sütés kemencében, népmese napja,
OKTÓBER	Idősek világnapja rendezvénysorozat egész hónapban, október 23-i ünnepség, szomszédolás
NOVEMBER	halottakról való megemlékezés, temető látogatás, karácsonyi díszek adventi koszorú készítése, disznóvágás
DECEMBER	télapó ünnepség, öröm-süti angyalok fogadása, városi karácsonyváró ünnepség, mézeskalács sütés, karácsonyi szentmise Czank Gábor plébánossal, óév búcsúztató,

A gondozó egységek között folyamatos a jó kapcsolat.

A köznevelési, közoktatási intézményekből rendszeresen járnak hozzánk gyermekek, akik a különböző ünnepségeinken előadják kis műsorukat. Fontosnak tartjuk a generációk közötti kapcsolatok ápolását, erősítését.

A különböző városi kulturális rendezvényeken való részvételben, az idősök vidéki kirándulásainak finanszírozásában nagy segítségére van az intézménynek a Gyomaendrődi Idősekért Alapítvány. Az Alapítványnak köszönhetően 2016.évben a gyulai Almássy Kastélyba juthattak el ellátottaink. Ezen túlmenően az Idősekért Alapítvány az endrődi Népházban Pünkösdi és Márton-napi kavalkád keretében vidám, táncos rendezvénnyel tette emlékezetessé időseink mindennapjait.

Az intézményi életünkről, rendezvényeinkről, történeteinkről rendszeresen tudósításokat teszünk közzé a különböző elektronikus hírportálokon, valamint az írott sajtóban is.

Pünkösdi vidámság



Pünkösdi népszokások felelevenítése



Almássy kastély előtt



Ebéd a Kondorosi Csárdában



kukorica főzés



szilvalekvár főzés





lecsó főzés a kertben



Néptánc ajándékba idősök napjára



huniai klub előadása az Őszikék IO-ban



Coca Cola Mikulásnál



Márton napi sokadalom



Közös éneklés Marcival



Tánc a Rongybabával



### III. CSALÁD ÉS GYERMEKJÓLÉTI KÖZPONT

Az egyes szociális és gyermekvédelmi tárgyú törvények módosításáról szóló 2015. évi CXXXIII. törvény módosította A szociális igazgatásról és szociális ellátásokról szóló 1993. évi III. törvény (Szt.) és A gyermekek védelméről és a gyámügyi igazgatásról szóló 1997. XXXI. törvény (Gyvt.) szociális, családsegítő- és gyermekjóléti szolgáltatásokra vonatkozó egyes paragrafusait.

A módosítás következményeként a járásszékhely településeken 2016. január 1-től létre kellett hozni a család-és gyermekjóléti központokat, valamint minden településen kötelezően megvalósítandó feladat a család-és gyermekjóléti szolgálatok működtetése.

A szolgálatnál dolgozó családsegítők feladata a tevékenységek segítő elemeinek ellátása, míg a központnál dolgozó esetmenedzserek akkor foglalkoznak a családokkal, ha már hatósági intézkedésre is szükség van: védelembe vétel, ideiglenes elhelyezés vagy nevelésbe vétel. Ők már egyfajta kontrolláló funkciót látnak el a családok életében.

A változások többek között azt a célt szolgálják, hogy ne történhessenek gyermek-tragédiák a jelzőrendszer és a szociális ellátó rendszer hiányossága miatt.

Ezért az új törvényi rendelkezések fokozottan megerősítik az észlelő-és jelzőrendszereket, és az újonnan létrejött család-és gyermekjóléti szolgálatok kiemelkedő feladatává teszik a működtetést.

Gyomaendrőd, Csárdaszállás, Hunya Települési Önkormányzati Társulás 2015. szeptember 29-i ülésén döntött arról, hogy a feladatok ellátását továbbra is a Térségi Szociális Gondozási Központ intézményén belül, annak szervezeti és szakmai szempontból önálló intézményegységeként valósítja meg.

A jogszabályi változás két feladatot különít el a járásszékhely településeknél:

- a család-és gyermekjóléti szolgálatot és a
- család-és gyermekjóléti központot.

A feladatok ellátása Gyomaendrődön továbbra is a Fő út 2. szám alatt történik.

Csárdaszálláson és Hunyán az eddigi gyakorlatnak megfelelően a helyi Községháza irodájában van lehetőség az ügyfelek fogadására, míg Dévaványán és Ecsegfalván a helyi család-és gyermekjóléti szolgálat ad helyet a központ munkatársainak feladataik elvégzéséhez.

2016-ban a Térségi Szociális Gondozási Központ Család- és Gyermekjóléti Központja látta el a Szolgálat és a Központ feladatait is az alábbiak szerint.

#### 1.) Család-és gyermekjóléti szolgálat

Ellátási terület:

- Gyomaendrőd
- Csárdaszállás
- Hunya

A családsegítési és gyermekjóléti szolgáltatási feladatainkat tájékoztatás nyújtásával, szociális segítőmunkával, valamint más személy, illetve szervezet által nyújtott szolgáltatások, ellátások közvetítésével látjuk el.

A családok segítése érdekében veszélyeztetettséget és krízishelyzetet észlelő jelzőrendszert működtetünk. A kapott jelzés alapján feltérképezzük az ellátási területen élő szociális és mentálhigiénés problémákkal küzdő családokat, személyeket, és személyesen felkeresve tájékoztatjuk őket a szolgálat keretében nyújtható segítségről.

Az észlelő és jelzőrendszer tagjai:

- az egészségügyi szolgáltatást nyújtók, így különösen a védőnői szolgálat, a háziorvos, a házi gyermekorvos,
- a személyes gondoskodást nyújtó szolgáltatók,
- a köznevelési intézmények,
- a rendőrség,
- az ügyészség,
- a bíróság,
- a pártfogó felügyelői szolgálat,
- az áldozatsegítés és a kárenyhítés feladatait ellátó szervezetek,
- a menekülteket befogadó állomás, a menekültek átmeneti szállása,
- az egyesületek, az alapítványok és az egyházi jogi személyek,
- a munkaügyi hatóság,
- a javítóintézet,
- a gyermekjogi képviselő.

A családsegítés és gyermekjóléti szolgáltatás keretében biztosítjuk

- a szociális, életvezetési és mentálhigiénés tanácsadást,
- az anyagi nehézségekkel küzdők számára a pénzbeli, természetbeni ellátásokhoz, továbbá a szociális szolgáltatásokhoz való hozzájutás megszervezését,
- a szociális segítőmunkát, így a családban jelentkező működési zavarok, illetve konfliktusok megoldásának elősegítését,
- a közösségfejlesztő programok szervezését, valamint egyéni és csoportos készségfejlesztést,
- a tartós munkanélküliek, a fiatal munkanélküliek, az adósságterhekkel és lakhatási problémákkal küzdők, a fogyatékossgal élők, a krónikus betegek, a szenvedélybetegek, a pszichiátriai betegek, a kábítószer-problémával küzdők, illetve egyéb szociálisan rászorult személyek és családtagjaik részére tanácsadást
- végezzük a kríziskezelést, illetve segítjük nehéz élethelyzetben élő családokat támogató szolgáltatások elérését,
- a szociál- és nyugdíjpolitikáért felelős miniszter általi kijelölés alapján segítjük menedékjogról szóló törvényben meghatározott integrációs szerződésbe foglalt társadalmi beilleszkedést
- A gyermekjóléti szolgáltatás kliense a gyermek, az intézmény az ő mindenek felett álló érdekét képviseli. A család gondozása elsődlegesen ezt a célt szolgálja. Ennek egyik fontos, de nem egyetlen eszköze, a szülői képességek kiteljesítése, a szülői felelősség megerősítése.

Szervezési, szolgáltatási és gondozási feladataink körében

- folyamatosan figyelemmel kísérjük a településeken élők szociális helyzetét, veszélyeztetettségét,
- meghallgatjuk a kliens panaszát, és annak orvoslása érdekében megteesszük a szükséges intézkedést,
- önálló helyettes szülőket foglalkoztatunk
- nyilvántartást vezetünk a helyettes szülői férőhelyekről.
- segítjük a nevelési-oktatási intézmények gyermekvédelmi feladatainak ellátását,
- felkérésre környezettanulmányt készítünk,

- kezdeményezzük a települési önkormányzatnál új ellátások bevezetését,
- biztosítjuk a gyermekjogi képviselő munkavégzéséhez szükséges helyiségeket,
- részt veszünk a külön jogszabályban meghatározott Kábítószerügyi Egyeztető Fórum munkájában,
- tájékoztatjuk a családot a gyermeki jogokról és a gyermek fejlődését biztosító és egyéb támogatásokról, segítjük a támogatásokhoz való hozzájutást,
- megszervezzük a családtervezési, a pszichológiai, a nevelési, az egészségügyi, a mentálhigiénés és a káros szenvedélyek megelőzését célzó tanácsadásokat vagy az ezekhez való hozzájutást
- támogatjuk a válsághelyzetben lévő várandós anyát, segítjük, tanácsokkal látjuk el, valamint szervezzük a szociális szolgáltatásokhoz és gyermekjóléti alapellátásokhoz, különösen a családok átmeneti otthonában igénybe vehető ellátáshoz történő hozzájutását
- szabadidős programokat szervezünk,
- segítjük a hivatalos ügyek intézését.

#### A gyermek veszélyeztetettségének megelőzése érdekében

- a veszélyeztetettséget észlelő és jelző rendszert működtetünk, melyben segítjük a nem állami szervek, valamint magánszemélyek részvételét.

Veszélyeztetettség észlelése esetén a jelzőrendszer tagjai a gyermek veszélyeztetettségének megelőzése és megszüntetése érdekében kötelesek egymással együttműködni és egymást kölcsönösen tájékoztatni.

- feladatunk a veszélyeztetettséget előidéző okok feltárása és ezek megoldására javaslat készítése,
- tájékoztatást nyújtunk az egészségügyi intézményeknél működő inkubátorokból, illetve abba a gyermek örökbefogadáshoz való hozzájárulás szándékával történő elhelyezésének lehetőségéről.
- a gyermek veszélyeztetettségének megelőzése érdekében szükség esetén iskolai szociális munkát biztosítunk.

#### Feladataink a kialakult veszélyeztetettség megszüntetése érdekében

- a gyermekkel és családjával végzett szociális segítő munkával elősegíteni a gyermek problémáinak rendezését, a családban jelentkező működési zavarok ellensúlyozását,
- részt veszünk a családi konfliktusok megoldásában, különösen a válás, a gyermekelhelyezés és a kapcsolattartás esetében,
- Szükség esetén kezdeményezzük egyéb gyermekjóléti alapellátások, szociális alapszolgáltatások, egészségügyi ellátások, vagy pedagógiai szakszolgálatok igénybevételét,

A 2016. január 1-től életbe lépett változtatások miatt ennek az évnek a statisztikai adatai nem összehasonlíthatók a korábbi évekkkel.

Ennek oka egyrészt, hogy összevonásra került a családsegítés és a gyermekjóléti szolgáltatás, másrészt a korábbi években minden családból egy fővel kötöttünk szerződést, az éves statisztikában is csak ez az egy fő szerepelt. 2016-tól egy-egy családban minden olyan személyt gondozásba veszünk, akivel dolgozunk, így a család- és gyermekjóléti szolgáltnál 171 főt gondoztunk 76 családban.

A 171 főből 44 gyermek (18 év alatti). A felnőtt korúak 25%-a foglalkoztatott, 13%-a munkanélküli, és 42% inaktív. Az inaktívak több, mint fele (23%) nyugdíjas.

A végzettség megoszlásánál kiemelkedő a 8 általános iskolai osztállyal rendelkezők aránya (38%).

Egyforma arányban vannak a szakmunkás végzettséggel rendelkezők és a 8 általánosnál kevesebb osztállyal rendelkezők, de ez utóbbi csoportban szerepelnek a 14. életévüket be nem töltötték is, akik életkorukból adódóan nem végezhettek el a 8 osztályt. A gondozásban levők 6%-a rendelkezik szakközépiskolai érettségivel, ennél magasabb végzettsége senkinek nincs.

Az elsődleges probléma csoportoknál legjellemzőbbek a gyermeknevelési, valamint a családi konfliktusok. Hangsúlyos az életviteli probléma is, itt szerepel a szülők szenvedélybetegsége is. Arányaiban jóval kevesebb, de előfordul anyagi, lelki, illetve gyermekek vonatkozásában magatartási probléma is.

A szolgálat napi tevékenységei közül kiemelkedik az információnyújtás, illetve a segítő beszélgetés. Ettől az évtől minden gondozott családnál minimum havi három személyes találkozást kell megszervezni a család valamely tagjával, mely történhet családlátogatás vagy az intézménybe behívás formájában is. Ezáltal nagyon szorossá válik a kapcsolat a segítő és a kliens között, ami a segítség bizonyos időszakában jó, de megnehezíti a lezárás előtti időszakot a kliens számára. Ugyanakkor hátrányt jelent, ha pl. a kliens dolgozik, hiszen nagyon nehéz megfelelő időpontot találni a beszélgetésekhez.

A tavalyi évben összesen 109 környezettanulmány készítésére került sor a szolgálatnál egyrészt a Gyámhivatal felkérésére gyámoltaknál illetve gondnokoltaknál, másrészt az önkormányzat kérésére a halmozottan hátrányos helyzet megállapításához kapcsolódóan.

2016-ban az intézménynél 242 eseti segítségnyújtás történt. Ebben az esetben a kliens nem gondozott, csak éppen aktuálisan egy-egy ügye intézéséhez kér és kap segítséget.

Gyakran segítünk nyomtatványok kitöltésében nyugdíjjal, családtámogatási ellátásokkal, egészségkárosodás megállapításával kapcsolatosan.

Rendszeresen kérjük segítségünket a közüzemi szolgáltatók felé fogyasztói mérőóra állás bejelentéséhez kapcsolódóan.

Tájékoztatást nyújtunk a városban és a környékünkön működő szociális ellátórendszer szolgáltatásairól, és segítséget nyújtunk azok igénybevételéhez.

Ha kliens által hozott probléma jellege indokolja, akkor felajánljuk az intézmény keretein belül működő pszichológusi vagy ügyvédi szolgáltatást, vagy továbbírányítjuk a klienseket jogorvoslatért a Szarvasi Bíróságra illetve, ha szükséges a helyi rendőrsre.

A köznevelési intézmények kötelesek felénk jelezni a tanköteles tanulók igazolatlan hiányzásairól.

Amennyiben a jelzések még csekély számú hiányzásról tájékoztatnak, eseti segítségnyújtás keretében adunk tájékoztatást.

Alkalmanként felkérést kapunk az iskoláktól magántanulói státusz elbírálásához. Ha nem ismerjük az adott családot, környezettanulmányt készítünk, és felmérjük a család helyzetét, mennyiben előnyös a gyermek számára a magántanulói státusz, és így tesszük meg javaslatunkat.

A napi ügyintézés során sokszor szembesülünk azzal, hogy a kliens nehezen igazodik el a szociális ellátórendszerben, illetve előfordul, hogy csak alapos kikérdezés után derül ki, hogy milyen segítséget szeretne valójában. Előfordul, hogy nagyon nehezen, szinte az utolsó pillanatban kérnek segítséget, szégyellik a helyzetet, amibe kerültek. Ugyanakkor vannak olyanok, akik bár rengeteg segítséget kapnak az önkormányzattól, újabb és újabb igényekkel állnak elő.

#### Adományosztás:

A rászorulóknak a lakosság és az önkormányzat segítségével tudunk adományokat osztani. A folyamatosan összegyűlt ruhákat, cipőket a gondozott családok között igény szerint osztjuk szét.

Októberben 85 családot hívtunk meg adományosztásra. A meghirdetett időpont előtt zsúfolásig megtelt a folyosó, ami jelzi, hogy nagy igény van az ilyen jellegű természetbeli támogatásra. Elsősorban a gyermekruhákat keresték a családok.



A tartós élelmiszer formájában történő adományokra is nagy igény lenne a családok részéről, de ez a lehetőség nagyon korlátozott.

A tavalyi évben a Vöröskereszt keresett meg bennünket a Coca-Cola Karácsonyi Karaván Gyomaendrődi programjához kapcsolódóan. 10, elsősorban több gyermeket nevelő család részesülhetett ajándécsomagban a cég részéről. Minden családot külön megkerestünk és mindenki nagyon örült a lehetőségnek, hogy egy kicsit „gazdagabb” karácsonyuk lehetett. Volt olyan család is, akik személyesen jöttek be az intézménybe köszönetet mondani, hogy gondoltunk rájuk.

Ezen kívül Mikulás csomagok szétosztásában segítettünk, 53 gyermek kapott édességet ennek keretében.

### Észlelő és jelzőrendszer

2016. január 1-től az addigi gyermekjóléti és családsegítő szolgálatok jelzőrendszereit egyben működtetik az év elején felálló Család- és Gyermekjóléti Szolgálatok. A Társulás településein intézményünk látja el ezt a feladatot.

Az intézmény eddigi két szakfeladata szolgáltatási szinten eggyé vált, ezért a krízishelyzetet észlelő és jelzőrendszer működtetése is centralizált formában valósul meg.

Elmondható, hogy a gyermekvédelmi alapellátó rendszer megreformálásának háttérében az addigi országosan tapasztalható jelzőrendszeri hibák adtak okot, ezért volt szükség új jogszabályi alapokra és másabb struktúrára. Az új jelzőrendszeri struktúra a család- és gyermekjóléti szolgálatok számára nem kizárólag a gyermek célcsoportot jelenti, hanem minden, az ellátási területen élő személyt és családot, életkortól függetlenül. A krízishelyzetet észlelő és jelzőrendszer feladta továbbá az egyének, családok, gyermekek problémáinak időben történő felmerése és azok mihamarabbi enyhítése.

A gyermek veszélyeztetettségét, illetve a család/ személy krízishelyzetét észlelő jelzőrendszer működtetése körében a család és gyermekjóléti szolgálat

- figyelemmel kíséri a településen élő családok, gyermekek, személyek életkörülményeit, szociális helyzetét, gyermekjóléti és szociális ellátások, szolgáltatások iránti szükségletét, gyermekvédelmi vagy egyéb hatósági beavatkozást igénylő helyzetét,
- a jelzésre köteles szervezeteknek felhívja jelzési kötelezettségük írásban, krízishelyzet esetén utólagosan-történő teljesítésére, veszélyeztetettség, illetve krízishelyzet észlelése esetén az arról való tájékoztatásra,
- tájékoztatja a jelzőrendszerben részt vevő további szervezeteket és az ellátási területén élő személyeket a veszélyeztetettség jelzésének lehetőségéről,
- fogadja a beérkezett jelzéseket, felkeresi az érintett személyt, illetve családot, és a szolgáltatásairól tájékoztatást ad,
- a probléma jellegéhez, a veszélyeztetettség mértékéhez, a gyermek, az egyén a család szükségleteihez igazodó intézkedést tesz a veszélyeztetettség kialakulásának megelőzése, illetve a veszélyeztetettség megszüntetése érdekében.

Tavaly 177 jelzés érkezett, melyek közül 130 vonatkozott 18 év alattira.

A gyermekekre irányuló jelzések jelentős része (46%) tavaly is a köznevelési intézményektől érkezett. A jelzések 14%-át állampolgárok tették, illetve 12-12% érkezett a gyámhivaltól valamint egészségügyi intézményektől, főként védőnőktől.

A felnőttekre vonatkozó jelzések legnagyobb része magánszemélyektől érkezett, illetve a Térségi Szociális Gondozási Központ dolgozóitól, de az önkormányzat is kért tőlünk segítséget.

Volt olyan hét, amikor nem érkezett egy jelzés sem, de egyes heteken 10 fölött volt a jelzések száma.

A jelzőrendszer működtetése folyamatos együttműködést és kapcsolattartást igényel annak érdekében, hogy az információáramlás pontos és napi szintű legyen a jelzőrendszeri tagok között. A jogszabály évente legalább 6 szakmaközi megbeszélés lebonyolítását írja elő a jelzőrendszert működtető intézménynek. A szakmaközi megbeszélések témái az előző évi jelzőrendszeri tapasztalatok és írásbeli beszámolók alapján kerülnek napirendre. Elmondható, hogy vannak olyan témák, amelyek minden évben állandó problémát jelentenek, és ezek minden évben témát adnak a szakmaközi megbeszéléseken. Folyamatos problémát jelent az igazolatlan iskolai hiányzás, a fejtetvesség, valamint a téli időszakban fűtési nehézséggel küzdő személyek és családok kérdése.

A törvényi előírásnak megfelelően minden év február 28-ig megrendezésre kell kerüljön az éves szakmai tanácskozás, amely az előző években gyermekvédelmi konferencia néven vált ismertté a jelzőrendszeri tagok számára. Az éves tanácskozáson felmerülő problématerületek alapján állítjuk össze az éves intézkedési tervet, amelynek március 31-ig el kell készülnie. Az intézkedési terv jelenti a jelzőrendszerrel kapcsolatos teendők keretét. A terv természetesen felülírható, ha addig nem tapasztalt vagy új problématerület jelentkezik, ami az ellátórendszert új feladat elé állítja.

Intézményünk 2016. február 23-án rendezte meg az éves szakmai tanácskozást, ahol ismertetve lett a jelzőrendszeri tagok számára az új struktúrájú intézmény, illetve az ezzel járó változások, amelyek a jelzőrendszer minden tagját érintették.

2016-ban a Család- és Gyermekjóléti Szolgálat szervezésében 9 esetben került sor szakmaközi megbeszélésre, az alábbi témákban:

- Iskolai erőszak jelenléte és felismerése
- A téli időszakban veszélyeztetett személyek és családok (a fűtési időszak kezdetekor és lezárásakor)
- Fejtetvesség problémája a gyermekintézményekben
- A jelzőrendszeri működést szabályzó protokoll ismertetése a jelzőrendszer tagjai számára: ez a téma külön került megbeszélésre az egészségügyi, illetve a köznevelési intézmények vonatkozásában.
- Igazolatlan iskolai hiányzás
- Igazolatlan óvodai hiányzás
- Korai fejlesztés jelentősége gyermekvédelmi szempontból

A jelzőrendszer működtetése a téli időszakban kiemelt figyelmet és összehangoltabb munkát igényel a jelzőrendszer minden tagjától. Elmondható, hogy minden évben akadnak olyan személyek, családok, ahol a rossz szociális helyzet miatt komoly nehézséget jelent a téli időszakban a fűtés megoldása.

A települési önkormányzat jóvoltából van lehetőség minden fűtési időszakban kb. 150 mázsa tűzifa szétosztására, ami az intézményünk hatáskörébe tartozik. Ez a tevékenység határozat meghozatalát nem igényli, azonnali segítséget nyújt fűtési nehézséggel bíró családok számára, ha a család önerőből nem tudja megoldani a tüzelő megvásárlását. Ez a lehetőség csak korlátozott számú esetben nyújthat segítséget, minden alkalommal felhívjuk a klienskörünk figyelmét arra, hogy a lehetőségeik szerint előrelátóan gondoskodjanak a téli tűzifa beszerzéséről.

Sajnos vannak esetek is, amikor nem tűzifa hiánya okoz fűtési nehézséget, hanem a fűtőtest hiánya, vagy használhatatlan állapota. Ilyen esetekben jelent segítséget az önkormányzat által vásárolt „kríziskályhák”, melyeket előzetes felmérés után intézményünk kihelyezhet az érintett családokhoz. Ilyenkor használatba adási szerződéssel egy előre lerögzített időpontig használhatja a család a kályhát. Jelenleg 7 db kályha van, amit a települési önkormányzat vásárolt néhány évvel ezelőtt erre a célra. A tapasztalat azt mutatja, hogy minden évben vannak olyan családok ahol ez az egyetlen segítség a fűtés megoldására addig, amíg a család önerőből nem tudja megoldani a problémát.

A 2016-os évben, a téli időszakban 24 család kapott határozat meghozatala nélkül azonnali kiszállítással 5 mázsa tüzelőt, illetve 5 alkalommal volt szükség „kríziskályha” kihelyezésére.

## Nyári napközi

A nyári napközi biztosítása 2016-ban június 20-tól augusztus 12-ig terjedő időszakban, 8 héten keresztül történt.

Összesen 17 gyermek vett részt a napköziben. Voltak olyan gyermekek, akik több héten át is jöttek, míg mások csak egy-egy hetet töltöttek ott.

Minden hétre volt egy programterv, mely az időjárás függvényében módosításra került, ha szükséges volt. 2016-ban is közfoglalkoztatottak látták el a gyermekek felügyeletét, és szervezték a változatos programokat. Minden nap lehetőség volt kézműveskedésre, mozgásos játékokra. Alkalmanként mentek a gyerekek kísérőikkel fürdőbe, Tájházba, valamint több mozielőadást is megnéztek helyben és Szarvason is. Ezen kívül megnézték a látogatóközpontokat, a tanösvényt és a kilátót is.

A tábor költségeit a szülők és az önkormányzat közösen állta.

A szülőket terhelte a gyermekek étkeztetése, illetve a belépők ára. A gyermekek étkeztetését a Térségi Szociális Gondozási Központ biztosította.

Az önkormányzat által biztosított keretből történt meg a szükséges eszközök, kellékek illetve játékok, valamint a kísérők belépőjének megvásárlása.

## Csoportokkal végzett tevékenység

A Prima-Soft Kft kérésére 2016-ban 1 csoportban összesen 15 fő hátrányos helyzetű munkavállaló számára tartott munkatársunk foglalkozást pénzügyi ismeretek témakörében. Ez az együttműködés már évek óta tart, nagyon kedvező a visszhangja a résztvevők és a vállalati vezetők részéről is, így kérés esetén további csoportok tartását is vállaljuk.

## Kábítószerügyi Egyeztető Fórum működtetése:

A 2015. májusában megalakult Kábítószerügyi Egyeztető Fórum első tevékenysége volt egy pályázat benyújtása az akkori Nemzeti Család-és Szociálpolitikai Intézethez. Ezen a pályázaton 359.000 Ft vissza nem térítendő támogatást nyert a szervezet, míg a hiányzó 40.000 Ft.-nyi önerőt pedig az önkormányzat biztosította hozzá.

A projekt keretében 2016-ban lehetőség nyílt egy széleskörű felmérés elkészítésére a városban tanuló diákok köréből az általános iskolák 7.-8. osztályos tanulói, valamint a középiskolák részvételével.

A felmérésből készült egy részletes és átfogó tanulmány. Reményeink szerint, a figyelembe vehető adatok hathatós segítséget nyújtanak majd nemcsak a helyi KEF céljainak és feladatainak meghatározásában, de ifjúságpolitikai, illetve várospolitikai koncepciók készítésénél is.

A KEF újabb pályázatot nyújtott be működésének támogatására 2016-ban, melyet támogatásban részesítettek. A program során 2017-ben sor kerül egy konferenciára, egy tréningre, valamint Dr. Zacher Gábor előadására fiatalok és felnőttek részére.

## **2.) Család-és gyermekjóléti központ**

Ellátási terület:

- Gyomaendrőd
- Csárdaszállás
- Hunya

- Dévaványa
- Ecsegfalva

A család- és gyermekjóléti központ működtetése során gyermekvédelmi gondoskodás keretébe tartozó hatósági intézkedésekhez kapcsolódó, a gyermekek védelmére irányuló tevékenységet látunk el, amelynek keretében

- kezdeményezzük a gyermek védelembe vételét vagy súlyosabb fokú veszélyeztetettség esetén a gyermek ideiglenes hatályú elhelyezését, nevelésbe vételét,
- javaslatot készítünk a veszélyeztetettség mértékének megfelelően a gyermek védelembe vételére, illetve a családi pótlék természetbeni formában történő nyújtására, a gyermek tankötelezettsége teljesítésének előmozdítására, a gyermek családjából történő kiemelésére, a leendő gondozási helyére vagy annak megváltoztatására, valamint a gyermek megelőző pártfogásának mellőzésére, elrendelésére, fenntartására és megszüntetésére,
- együttműködünk a pártfogó felügyelői szolgálattal és a megelőző pártfogó felügyelővel a bűnismétlés megelőzése érdekében, ha a gyámhatóság elrendelte a gyermek megelőző pártfogását,
- a családjából kiemelt gyermek visszahelyezése érdekében szociális segítő munkát koordinálunk és végzünk - az otthont nyújtó ellátást, illetve a területi gyermekvédelmi szakszolgáltatást végző intézménnyel együttműködve - a család gyermeknevelési körülményeinek megteremtéséhez, javításához, a szülő és a gyermek közötti kapcsolat helyreállításához,
- utógondozást végzünk a gyermek családjába történő visszailleszkedéséhez,
- védelembe vett gyermek esetében elkészítjük a gondozási-nevelési tervet, szociális segítő munkát koordinálunk és végzünk, illetve a gyámhatóság megkeresésére a családi pótlék természetbeni formában történő nyújtásához kapcsolódó pénzfelhasználási tervet (a továbbiakban: pénzfelhasználási terv) készítünk.

Szakmai támogatást nyújtunk az ellátási területen működő gyermekjóléti szolgálatok számára.

A központ feladatai közé tartozik a pszichológiai tanácsadás nyújtása, melyet a tavalyi évtől Dobóvári Béla klinikai szakpszichológus bevonásával biztosít az intézmény Gyomaendrőd és Dévaványa településeken. 2016. április 1-től lehetőség van ingyenes jogi tanácsadás igénybevételére intézményünkben, mely feladatot Gyomaendrődön és Dévaványán is Dr Varga Imre látja el.

A központ létrehozásával új szolgáltatási elem a készenléti ügyelet: nyitvatartási időn túl készenléti telefon áll rendelkezésre sürgős esetekben. Krízishelyzet esetén hívható a 20/938-97-08-as telefonszám, ahol szakképzett kollégák nyújtanak azonnali telefonos segítséget.

A család- és gyermekjóléti központ munkájának legjelentősebb részét a hatósági ügyekhez kapcsolódó tevékenységek teszik ki.

A központ esetmenedzserei számára akkor kerül nyilvántartásba az egyes család és annak tagjai, amikor a gyámhivatal védelembe vagy nevelésbe vételt, esetleg ideiglenes elhelyezést elrendelő határozata jogerőre emelkedik. Ugyanakkor már a gyámhivatal felé indított javaslattétel is a központ dolgozójának feladata, ő megy a tárgyalásra is, részt vesz az esetkonferencián, de ekkor még nem vehető gondozásba a család. Amennyiben a gyámhivatal úgy dönt, hogy nem rendeli el a hatósági intézkedést, akkor a nevezett család nem jelenik meg a központ nyilvántartásában, így a gondozott családok között sem. Ezáltal az alábbi adat nem fedi le teljesen az esetmenedzserek gondozási tevékenységét.

2016-ban jogerős határozat alapján a központ esetmenedzserei 167 főt gondoztak 42 családban.

A településenkénti megoszlás az alábbi:

Gyomaendrőd: 20

Csárdaszállás: 0

Hunya: 5

Dévaványa: 13

Ecsegfalva: 4

A járási településeken a hatósági ügyekben együttműködnek intézményünk esetmenedzserei a Család-és Gyermekjóléti Szolgálatok családsegítőivel.

Az esetmenedzserek a védelembe és nevelésbe vett családoknál rendszeresen tesznek családlátogatásokat, részt vesznek a Család-és Gyermekjóléti Szolgálatok által szervezett esetkonferenciákon, valamint a gyámhatóság által összehívott tárgyalásokon.

Feladatuk közé tartozik a veszélyeztetettség megszüntetése érdekében a jelzőrendszerei tagok koordinálása, az ügybe való bevonása a problémák megszüntetése érdekében.

A 2016-os évben az esetmenedzserek átlagosan havonta 2-3 alkalommal keresték fel az érintett településeket, ahol a családsegítőkkal és a jelzőrendszer tagjaival megbeszélték a felmerült problémákat, és családot látogattak, esetenként a családsegítővel együtt.

A védelembe és nevelésbe vétel felülvizsgálata során az esetmenedzser feladata beszerezni a tájékoztatásokat az ügyben érintett jelzőrendszeri tagoktól, és ezek alapján teszi meg javaslatát a gyámhatóság felé.

A településekre 2016. novemberéig saját gépjárművel jártak a szakemberek, ezt követően kapott gépjárművet a Család- és Gyermekjóléti Központ, ami elősegítette a gyakoribb és rugalmasabb személyes kapcsolattartást a településeken.

Az eltelt egy év tapasztalatai szerint az együttműködés a településeken működő jelzőrendszeri tagokkal kialakult, megfelelőnek mondható.

A szakmai protokoll – mely a gyermekvédelmi gondoskodáshoz kapcsolódó család-és gyermekjóléti szolgálatok működését, szakmai irányelvét szabályozza – 2016. május hónapban jelent meg. Ennek alapján a kompetenciahatárok, a feladatmegosztások, dokumentációk tisztázódtak, így szakembereink ez alapján végzik szakmai munkájukat.

A központ feladatai közé tartozik a speciális szolgáltatások megszervezése a járás egész területére vonatkozóan, az alábbiakban ezeket a tevékenységeket mutatjuk be a 2016-ra vonatkozó adatok tükrében.

#### Pszichológiai és jogi tanácsadás:

A tanácsadók Gyomaendrődön és Dévaványán fogadják az ügyfeleket. A szolgáltatás igénybevételéhez előzetes időpont egyeztetés szükséges, melyeket Gyomaendrőd vonatkozásában a központnál, Dévaványa vonatkozásában pedig az ottani család- és gyermekjóléti szolgálatnál lehet kérni.

Fontos tudni, hogy különösen a pszichológusnál folyamatos az igénybevétel, kb. 3-4 hétre tudunk időpontot adni. Sajnos előfordul, hogy az ügyfelek nem jönnek el, és ha ezt nem jelzik, akkor nem tudunk mást beírni, ezért mindig felhívjuk a figyelmet az akadályoztatás jelzésére.

Dobóvári Béla pszichológusnál 2016-ban 322 megjelenés volt összesen, ez 92 főt érintett. A jogásznál 16 megjelenés volt, mely 15 főt érintett.

### Készenléti ügyelet:

A család-és gyermekjóléti központoknál kötelező feladat a készenléti ügyelet biztosítása, mely egy mobil telefonszám hivatali időn túli elérhetőségét jelenti, ahol szakképzett kollégáink válaszolnak a felmerülő kérdésekre.

A készenléti telefonon 1 hívás volt még februárban, egy dévaványai lakos érdeklődött az orvosi ügyelet iránt, megadtuk a számát.

### Kapcsolattartási ügyelet:

Kapcsolattartási ügyelet igénybevételére azokban az esetekben szokott sor kerülni, amikor a szülők (nagyszülők) és gyermekek közötti kapcsolattartás valami ok, többnyire konfliktusok miatt ellehetetlenül. Ilyenkor a gyámhivatal vagy a bíróság elrendelése alapján, egy semleges helyszínen, esetenként szakember felügyelete mellett történik a kapcsolattartás.

Intézményünkben jelenleg 3 kapcsolattartás van leszabályozva, ebből egy nem felügyelt, ebben az esetben csak a semleges helyiséget kell biztosítani. A másik két kapcsolattartás felügyelt, ami azt jelenti, hogy szakembernek is bent kell lenni. Az egyiknél a központ esetmenedzsere van kijelölve, míg a másikinál a gyermekvédelmi gyám.

A kapcsolattartási ügyeletet rendszerint a pszichológus helyiségében biztosítjuk, mivel az barátságosan berendezett, de az egyik esetnél a nagyterem ad helyt a kapcsolattartásnak, mivel 6 kiskorú gyermek érintett, plusz a két szülő, és szükséges a nagyobb helyiség.

### Utcai és lakótelepi szociális munka:

A törvény előírásai szerint szükséges utcai illetve lakótelepi szociális munka végzése is.

A Gyomaendrődi járásban a települések és a lakótelepek nagysága nem indokolja a „klasszikus” utcai szociális munkát, nem jellemzőek az utcán, lakótelepeken csapatosan csellengő diákok, illetve pláza sincs, ahol gyülekeznenek.

A hajléktalanság sem okoz nagy gondot, jellemzőbb a településen, hogy van ház, vagy lakás, ahol meghúzódhatnak, csak vagy nincs mivel fűteni, vagy esetleg a ház állapota nagyon elhanyagolt.

A jelzőrendszeri tagok információinak segítségével összeállításra került egy olyan adatbázis, ami a fűtési szempontból legveszélyeztetettebb személyek adatait tartalmazza. A legextrémebb téli időszakban ezeknek a személyeknek az ellenőrzése megtörténik, a rendőrség és a Gyomaendrődi Polgárőr Egyesület segítségével jut el kollégánk az adott helyekre.

A téli ellenőrzések során, ha a fűtési feltételek nem biztosítottak, pl. nincs elegendő tüzelő vagy a fűtőtest nem megfelelő és a használata veszélyes, akkor azonnali intézkedésre van lehetőségünk a már korábban említett tűzifa illetve „kríziskályha” formájában.

A rendőrséggel és a polgárőrséggel egész évben folyamatos a kapcsolatunk.

Ha utcán élő személlyel találkozunk, jeleznek felénk és segítünk az elhelyezésben.

2016-ban is volt olyan eset, amikor településünkön lakhatással nem rendelkező személy ellátását kellett megoldani. Ilyenkor segítséget nyújtunk a szociális ellátó rendszerbe jutáshoz, illetve felkutatjuk, hogy van-e rokona, aki biztosítani tudja a lakhatáshoz való hozzájutását.

Nehézséget jelent, hogy amennyiben nagykorú és cselekvőképes személyről van szó, előfordul, hogy nem kívánja igénybe venni a segítséget, esetenként fenyegeti a kollégákat.

#### IV. TÉRÍTÉSI DÍJAINK

Intézményünkben a törvényi előírásnak megfelelően 2016. évben is önköltségszámítás alapján kerültek meghatározásra az intézményi térítési díjak.

Hatályos szabályozás szerint az önköltséget a tárgy évi tervezett kiadások és a feladathoz a költségvetési törvényben meghatározott tárgy évi állami támogatás (normatíva) alapján kell számítanunk. Az intézmény társulási keretek között történő fenntartása lehetőséget biztosít egyes feladatoknál – étkeztetés, idősek nappali ellátása, házi segítségnyújtás - társulási normatíva igénybevétele. Ez kedvezően befolyásolja az intézményi térítési díjak összegét, így a fizetőképesség alakulását is.

Kedvezően befolyásolja továbbá az étkeztetési szolgáltatásaink térítési díjának alakulását az, hogy intézményünk közbeszerzéses eljárással szerzi be az élelmezési alapanyagokat.

Ellátási forma	Intézményi térítési díj
<b>Alapszolgáltatás</b>	
Szociális étkezés	510,-Ft/adag
Étkezés kiszállítási díja	80,-Ft/nap
Házi segítségnyújtás	400,-Ft/óra
időskorúak nappali ellátása étkezés nélkül	50,-Ft/nap
fogyatékos személyek nappali ellátása étkezés nélkül	50,-Ft/nap
fogyatékos személyek nappali ellátása étkezéssel	450,-Ft/nap
<b>Támogató szolgálat</b>	
személyi segítség szociálisan rászorult részére	400,-Ft/óra
szállítás szociálisan rászorult részére	35,-Ft/km
szem .segítés szoc. <b>nem rászorult részére</b>	975,-Ft/óra
szállítás 2/2009.(I.30.) GYe Kt 12/A§ alapján	150,-Ft/km
<b>Szakosított ellátás</b>	
Tartós elhelyezés idősek otthonában	78 000,-Ft/hó
Átmeneti elhelyezés	78 000,-Ft/hó

Nappali ellátás vonatkozásában 2016. évben is szükség volt az intézményi térítési díj meghatározásánál az önkormányzati kompenzációra. Ennek köszönhetően az ellátottak száma nem csökken, a klubtagok képesek megfizetni a térítési díjat.

Minden ellátási formában nagy figyelmet fordítunk arra, hogy az igénylő az általa igénybe vett szolgáltatásért az intézményi térítési díjjal azonos személyi térítési díjat fizesse meg.

#### V. SZEMÉLYI ÉS TÁRGYI FELTÉTELEINK

Intézményünk közalkalmazott munkavállalóinak engedélyezett létszáma 2016. évben 152 fő.

A Térségi Szociális Gondozási Központban a személyi feltételek az 1/2000. (I.7.) SZCSM rendelet 3.számú mellékletében foglaltak szerint minden szakfeladaton minimum létszámon biztosítottak, amely a különböző ellátási formák működtetésének alapfeltétele.

Az egyes szakfeladatokon 2016. december 31-én foglalkoztatott munkavállalók létszámát az alábbi táblázat foglalja össze:

Ellátó egység	ellátotti létszám	szakképzett dolgozó (vezető, mentálh, eü. , gondozó)	kisegítő munkakörben dolgozó
Őszi Napsugár Idősek otthona	42 fő	12	5
Őszikék Idősek Otthona	56 fő	15	8
Rózsakert Id.O. + Átmeneti elh.	50+10fő	16	7
Szent Imre Id.O.	20 fő	5	2
1.sz Id.Klubja	30fő	3	2
3.sz. Id.Klubja	25 fő	1	0
4.sz Id.Klubja	15 fő	1	0
5.sz Id Klubja	44 fő	4	0
6.sz Id.Klubja	30fő	2	0
Esély Klub	30 fő	4	1
Házi segítségnyújtás	70 fő	12	0
Étkeztetés	192 fő	1	0
Támogató szolgálat		4	0
tanyagondnoki körzetek 2		2	0
Család és gyermekjóléti központ		7	0
étkeztetés központi konyha, ételszállítás	1700 adag/nap	11	9
étkeztetés oktatási int. tálalókonyha		2	7
központi irányítás (szakma+gazd.csop)		2+5	0
<b>Összesen</b>		<b>109</b>	<b>41</b>

A TÁMOP 5.3.1/B-2-12/2-2014-0063 jelű roma nők foglalkoztatását segítő program 2016. január 31-én zárult le. A programban részt vevő 8 fő roma nőből 5 főt tovább tudtunk foglalkoztatni.

Az idősek otthona szakfeladaton a dolgozók 100 %-osan szakképzettek. Az alapszolgáltatásban a dolgozók 98%-a. Minden ellátási formában megfelel a dolgozók szakképzettségi aránya a jogszabály elvárásainak. A nem szakma specifikus munkakörökben foglalkoztatott munkavállalók a szakmai képesítéshez kötött munkaköröket (gazdasági csoport, gépkocsivezető) az előírt szakmai képesítéssel, a szakmai képesítéshez nem kötött munkaköröket pedig képesítés nélkül látják el (technikai, mosó-takarító).

Intézményünkönél minden telephelyünkön a karbantartók végzik a külső és belső környezetben felmerülő karbantartási, javítási, felújítási munkákat. Fűtési szezonban ők ellenőrzik naponta a tüzelő berendezések állapotát, a szaktudást nem igénylő fűtésrendszerek karbantartását, esetleges kisebb javítását. Szükség esetén helyettesítik a gépkocsivezetőket, illetve az egységek technikai dolgozóit.

Karbantartóink mindegyike szakmunkás (kőműves, lakatos, asztalos, festő-mázoló, gépszerelő) így a felmerülő javítási, karbantartási munkákat azonnal, a lehető legolcsóbban meg tudjuk oldani, amivel költséget is megtakarítunk. Az épületek belső karbantartása, festése-mázolása folyamatosan történik. A festő szakmunkás karbantartó éves munkája 90%-ban az egységek tisztasági meszeléseivel telik.

A folyamatos karbantartás azonban egyes épületeinknél már nem elég. Az Őszikék Idősek Otthona udvar felőli gondozórészt illetve Nagylapason a klub épületének felújítását csak egy nagyobb volumenű felújítási munkával lehetne hosszútávra megoldani.

2016-ban egész éven át 45 fő közfoglalkoztatott segítette munkánkat. A kezdeti problémától eltekintve általánosságban elmondható, hogy ezek a személyek mind az alapellátásban mind az idős otthoni ellátásban nagyon nagy segítséget jelentenek mindennapi munkánkban.



2016. évben intézményünknel újra tapasztalható volt a fiatalabb munkavállalók pályaelhagyása. A fiatal kollégáink közül többen elhagyták a pályát, mondván nem bírják a gondozói feladatokkal járó folyamatos lelki megpróbáltatásokat, nem ilyen munkára vágnak.

Az intézmény integrál szervezeti formája nagyon nagy előnyt jelent a munkaerő gazdálkodás során. Az integrációnak köszönhetően azzal, hogy humán erőforrásainkat egyszerűen és rugalmasan tudjuk mozgatni amennyiben valamely területen munkaerőhiány, vagy bármilyen más jellegű személyi probléma merül fel, esetenként akár költségeket is meg tudunk takarítani.

A gondozó egységek tárgyi eszközei nagyon elhasználódottak. Lehetőségeinkhez mérten igyekszünk ezeket lecserélni, azonban a feladat alapú finanszírozás körébe tartozó szolgáltatásainknál a működéshez szükséges pénz szinte 100 %-ban biztosított az állami támogatás révén. Takarékos gazdálkodásunknak köszönhetően év végén az idős otthonokba paplanokat, párnákat, új szivacs matracokat tudtunk vásárolni.

Az alapszolgáltatások normatív alapú finanszírozása kedvezőtlenebb, hiszen a normatívák mellett önkormányzati kiegészítő támogatásra is szükség van a feladatok működtetéséhez, a költségvetési egyensúly megőrzéséhez.

## VI. SZÁLLÍTÓ SZOLGÁLTATÁSAINK

Az intézmény 4 gépjárművet üzemeltet.

- A **TOYOTA** gépkocsi, az ÁNTSZ előírásoknak megfelelően ételszállításra van kialakítva. A szociális és a nevelési, oktatási intézményekben szállítja egész nap az ételeket. A gépkocsin két gépkocsivezető és egy ételkísérő dolgozik. A gépkocsivezetők napi 12 órás munkaidő beosztással, hetes váltásban, a gépkocsikísérő a hét öt napján napi 8 órás munkaidő beosztásban dolgozik. Mind a gépkocsivezető, mind a kísérő személy az ételszállítások közötti szabad időben besegítenek a főzőkonyha előkészítő munkáiba.
- A **Támogató szolgálat OPEL VIVARÓ** gépkocsija a támogató szolgálati ellátásban részesülő igénylők szállítását végzi, illetve napi rendszerességgel 7 kiskorú fogyatékos gyermeket szállít Békés, Békéscsaba, Gyulára oda-vissza. A távolsági szállítások közötti időben a személyi segítségben részesülő ellátottak körében felmerülő szállítási feladatokat végzi. 2014. őszétől Hunya községgel kötött megállapodás alapján a hunyai lakosokat keddi és csütörtöki napokon a városi egészségügyi intézetbe szállítjuk szakorvosi rendelésekre.
- A **Tanyagondnoki szolgálat RENAULT TRAFIC és OPEL ZAFIRA** gépkocsijai is részt vesznek az ebéd egységekbe, illetve az ellátottak lakására történő szállításában. Szükség esetén szállítják a tanyagondnoki körzetekben élő házi gondozottakhoz a házigondozót, illetve a körzetben lakók részére szállító szolgáltatást végeznek az igényeknek megfelelően.
- A **DACIA DUSTER** négykerék meghajtású gépkocsink a szociális étkeztetésben vesz részt. az igénylők részére házhoz szállítja ételhordókban az ebédet. Esős, sáros, havas, időben egyszer egy héten segíti a tanyagondnokot a távoli tanyára a bevásárolt áruk kiszállításában.

Minden gépkocsink gondosan tervezett útvonalakon jár, ügyelve arra, hogy egyetlen fölösleges kilométert se tegyen meg.

## VI. NEM SZAKMASPECIFIKUS ELLÁTÓ EGYSÉGÜNK

### Élelmezési csoport /Központi főzőkonyha/

Az intézmény által biztosított élelmezési szolgáltatás legfelső szintű koordinátora Uhrin Anita gazdasági vezető.

Élelmezésvezető : Bereczki-Csaba Mónika

Főzőkonyhánk **2000 adag ebéd** főzésére rendelkezik szakhatósági engedéllyel.

2016. évben naponta átlagosan 1600 adag ebédet főztünk a bölcsődés kisgyermektől a 100 éves idősök otthoni korosztályig. Ha mindent összeadunk- reggeli, tízórai, ebéd, uzsonna, vacsora-, naponta 3000-3100 adag étel kiszolgálását végzik a konyhán dolgozók. Ebben az évben két szakács felmondott intézményünkben, ezért a megfelelő szakdolgozói létszám biztosítása érdekében két fő konyhai kisegítőt beiskoláztunk szakács képzésre. A két fő decemberben sikeres vizsgát tett. A normál étkezésen túl minden korosztály számára biztosítjuk a diétás étkezést is.

2015. szeptembertől dietetikus felügyelete mellett készítjük étlapjainkat, ügyelve az új szabályozás szerinti egészséges táplálkozás megvalósítására.

A feladatok ellátása az élelmezési csoport minden tagja részéről óriási figyelmet, koncentrációt igényel. A közoktatási intézményekben tanulók részére az ételszolgáltatás logisztikailag jól szervezett rendszerben, gördülékenyen működik. Az év minden napján üzemeltetjük főzőkonyhánkat. Reggelit, tízórait, ebédet, uzsonnát, vacsorát, és ezek körében mindenféle speciális diétát kiszolgálunk az igénylőknek. Kedvező áron tudunk mindenféle rendezvényre hidegtálakat, süteményeket, tortákat és egyéb ételeket elkészíteni.

Intézményünk elégedettségi felmérést végezett 2016. december hónapban, Gyomaendrőd közoktatási és köznevelési intézményeiben étkezők között. A felmérés értékelését Uhrin Anita gazdasági vezető készítette el. A felmérést azért készítettük el, hogy valós képet kapjunk a fogyasztók elégedettségére vonatkozóan, illetve felmérjük, vannak-e olyan problémák a nevelési közoktatási intézményekben megvalósuló közétkeztetésben, melyek orvosolhatók, ezáltal magasabb elégedettség érhető el a későbbiekben.

A felmérést kérdőívek segítségével végeztük el, melyet név nélkül kellett kitölteni.

A felmérésben résztvevő intézmények:

- Rózsahégyi Kálmán Általános Iskola és Kollégium
- Kis Bálint Általános Iskola
- Gyomaendrőd – Csárdaszállás - Hunya Kistérségi Óvoda (Margaréta Óvoda, Csemetekert Óvoda, Százszorszép Óvoda)
- Gyermekliget Nonprofit Kft
- Szivárvány Gyermekekért Nonprofit Kiemelten Közhasznú Kft
- Tulipános Nonprofit Kft

Célunk az volt, hogy a felmérjük, a fogyasztók (tanulók, óvodások, pedagógusok), vagy hozzátartozóik mennyire kísérik figyelemmel az étlapokat, mennyire elégedettek annak változatosságával, mennyire elégedettek a kiszolgálásra kerülő ételek minőségével, mennyiségével, ismertségével, továbbá ismerik-e a közétkeztetésre vonatkozó 37/2014. (IV.30.) számú EMMI rendeletet. Végül, mennyire elégedettek az intézmény által biztosított közétkeztetéssel.

A kérdőív 11 kérdésből állt. Ezek többsége a kiértékelhetőség miatt zárt kérdés. Nyitott kérdést akkor alkalmaztunk, amikor a fogyasztók véleményre vonatkozó önálló megfogalmazást, véleményt vártunk. Volt olyan kérdés is, ahol több választ is be lehetett jelölni.

Az intézményekben összesen 900 kérdőívet küldtünk ki melyből összesen 482 kérdőív érkezett vissza intézményünkhöz, melyből 2 db kérdőív nem volt értékelhető, így összesen 480 kérdőív került kiértékelésre a felmérés során.

A felmérés alapján a fogyasztók 2/3-a figyeli az étlapok összeállítását, változatosságát és az életkori sajátosságokat.

A kiszolgált ételek mennyiségével a válaszadók 65% -a elégedett, a mennyiséggel nagyrészt akkor nem elégedettek a fogyasztók/válaszadók, ha az ételt szeretik a gyerekek és nem tudnak belőle repetázni.

Az ételek ízletességével a válaszadók közül csak 35% teljesen elégedett. További 47% -uk részben elégedett az ízletességgel, ők sótlannak, ízetlennek ítélik meg a kiszolgált ételeket.

Az ételek változatosságával 64% teljesen elégedett és 66% tartja a kínált ételeket ismertnek, azok akik csak részben, vagy egyáltalán nem elégedettek inkább az otthon nem kínált ételek közétkeztetésben való megjelenését nem tartják helyesnek, melyet a gyerekek nem ismernek, így nem is szeretik, gyakran meg sem kóstolják azt.

A válaszadók 85,72% szerint javult, vagy nem változott az ételek minősége az elmúlt időszakban.

A közétkeztetést szabályozó EMMI rendeletről a válaszadók 72%-a hallott már.

A válaszadók közül 16,872% nem, vagy kevésbé elégedett, 42,29% közepesen elégedett, 40,84% elégedett, vagy nagyon elégedett az intézmény által biztosított közétkeztetéssel.

### **Következtetés:**

A válaszadók nagy többsége a sótlanságot és ízetlenséget jelöli meg problémaként.

Az óvodás korosztály vonatkozásában 3gramm lehet a napi só bevitel, mely mennyiséget már a tízórai és uzsonna előállításánál során gyakran elérik az ételek, a kész alapanyagok sótartalma miatt (pékáru, sajt, sajtkrém, felvágott, stb). A jogszabály 7gramm-ban maximalizálja a megengedett sómennyiséget, melyet 2021. szeptember 1. napjáig kell fokozatosan lecsökkenteni, hogy elérje a napi 3gramm mennyiséget a háromszori étkezésben. Az ebéd elkészítéséhez természetesen használunk sót, de jóval kevesebb mennyiségben, mint azt otthon szoktuk, még így is előfordul, hogy túllépjük a napi megengedett/előírt mennyiséget.

Az iskolás korosztály számára a napi só bevitel 5mg, mely jelenleg maximálisan elérheti a 10 mg-ot, 2021. szeptember 1-ig azonban az ebéd vonatkozásában el kell érni a 2mg-os só értéket ebben a korosztályban is, egész napos étkezésben pedig az 5mg-ot.

A válaszadók másik nagy problémája a teljes kiőrlésű, magvas pékáruk kiszolgálása. A jogszabály előírja, hogy naponta egyszer kötelező teljes kiőrlésű pékárut adni mind az óvodában, mind az iskolában.

Ízesített péksüteményt, mely 1/3 rész tartalmaz gyümölcsöt, vagy tejterméket 10 nap alatt 4 alkalommal, ízesített tejterméket (kakaó, gyümölcsjoghurt) 10 nap alatt 4 alkalommal lehet kínálni az óvodás és iskolás korosztály számára.

Továbbra is meg van szabva a húskészítmények maximális kiszolgálásának a száma is, 10 napra maximum 5 alkalommal adható. Valamint 10 ételmezési nap alatt 3liter tejnek megfelelő kalciumtartalmú ételt kell biztosítanunk mind az óvodások, mind az iskolások számára a háromszori étkezések alkalmával.

Így gyakran előfordul, hogy nem ízesített tejkészítmények (kefir, natúr joghurt, poharas tej, sajt) kerülnek kínálatra a kísértékekhez, melyet a válaszadók egy része szerint, szintén nem szeretnek a gyerekek.

A kitöltött kérdőívekbe megfogalmazott problémákon intézményünk részben tud javítani, melynek érdekében mindent meg is fogunk tenni. Folyamatosan törekszünk az ételek ízletességének a maximalizálására. A kísértékek vonatkozásában törekszünk a gyerekbarát ételek előállítására, a jogszabályi keretek betartása mellett.

## VII. INTÉZMÉNY SZAKMAI ÉS GAZDASÁGI MUNKÁJÁNAK ELLENŐRZÉSEI

Ellenőrzést végző szerv	Ellenőrzés időpontja	Téma
NÉBIH	április	minőségvezérelt közétkeztetési program
Békés Megyei Kormányhivatal Népegészségügyi Osztály	május	közegészségügyi és táplálkozás egészségügyi ell.
Magyar Államkincstár	június	Támogató szolgálat 2015. évi normatíva felhasználás
Békés Megyei Kormányhivatal Népegészségügyi Osztály	június	Idős otthonok ápolásszakmai ellenőrzése Közétkeztetési rendelet betartásának ellenőrzése
Békés Megyei Rendőr- főkapitányság	augusztus	Fokozottan ellenőrzött szerek( kábítószeres) rendészeti ellenőrzése
Békés Megyei Kormányhivatal Népegészségügyi Osztály	szeptember	Idősek Otthona közegészségügyi higiénés ellenőrzés
Belső ellenőrzés	november	gazdálkodás átfogó ellenőrzése

A különböző témájú ellenőrzések során nem került említésre méltó hiányosság feltárára. Az apró hibákat azonnal – az ellenőr jelenlétében - korrigálni tudtuk.

### VII.1.Szakmai munka vezetők által végzett belső ellenőrzése (FEUVE)

Az alap és szakosított ellátást biztosító ellátási formákban, illetve egységekben heti vagy akár napi gyakorisággal a vezetői ellenőrzést a szervezeti hierarchiában közvetlenül a feladat irányítását és koordinálását végző középvezetők végzik. Ezen ellenőrzések az intézmény működését alapvetően meghatározó belső szabályzatok, törvényi rendelkezéseknek való megfelelés szerinti, illetve az ellátotti csoport és egyéni szükségletek kielégítésének folytonosságát hivatottak rendszeresen monitorozni.

Az egységek vezetői szükség szerint azonnal, egyébként az intézményvezető utasításainak megfelelően számolnak be az irányításuk alá tartozó egység szakmai munkájáról.

Az egységvezetők naponkénti ellenőrzésein túl az intézményvezető, a szociális szervező (intézményvezető helyettes) és a gazdasági vezető is ellenőrzik az egységekben folyó szakmai és gazdasági munkákat. A különböző szakterületekhez tartozó dokumentációk ellenőrzése havonta megvalósul. A személyes ellenőrzések alkalmával a munkavállalókkal és az ellátásban részesülő ellátottakkal beszélgetést folytatnak. Az ellenőrzés az ellátásra vonatkozó szabályozók betartására, az ellátotti szükségletek kielégítésének folyamatára, a szükséges változtatások feltárára, illetve a vezetői, felsővezetői utasítások végrehajtására irányulnak.

### VII.2. ELÉGEDETTSÉG MÉRÉSE

2016. II. negyedévében elégedettségi felmérést végeztünk minden ellátási formára kiterjedően, melynek rövid összefoglaló értékelése a következő:

#### Az Idősek Nappali ellátása

A klubtagok 98 %-a nagyon elégedett az ellátással. Minden egységben megjelent azonban az ételek íztelenségére, sótlanságára vonatkozó kifogás.

#### A fogyatékosok nappali ellátása

Az ellátottak és a hozzátartozók egyaránt elégedettek a klub szolgáltatásaival, dicsérik a gondozónők segítőkészségét, türelmét, figyelmességét.

Hiányosságként jelezték ellátottaink és hozzátartozóik, hogy

- kevés a mozgás az ellátottaknak,
- csúszós a járólap,
- a teraszra szeretnének tetőt,
- az udvarban hiányolják a fákat, bokrokat és virágokat,
- szeretnének eljutni szűrővizsgálatokra a szállítószerződéssel

### **Támogató szolgálat**

A személyi segítséget igénylő ellátottaink 90 %-a nagyon elégedett, 10 % elégedett a személyi segítők által nyújtott szolgáltatásokkal.

Szállító szolgáltatásnál is hasonló a helyzet . Az igénylők 85-90%-a nagyon elégedett, 10-15 % elégedett a szolgáltatással.

### **Házi segítségnyújtás**

Ennél a szolgáltatásnál az ellátottak 80-82%-a nagyon elégedett az ellátással. A válaszadók 18-20%-a is az elégedett vagy általában elégedett kategóriát jelölte. Többen említik, hogy a gondozónő a legfontosabb támaszt jelenti az életükben. Kifogásként említik ellátottaink, ha a hiányzó gondozónő helyettesítése idején másik gondozónő látja el a feladatokat.

### **Szociális étkeztetés**

Az ellátottak több mint fele nagyon elégedett az étel mennyiségével és minőségével is. Az ételek változatosságával általában elégedettek a fogyasztók, az ételek ízével kevesebb mint fele elégedett a válaszadóknak, melynek oka szinte teljes egészében az új jogszabály elvárásain alapuló sószegevény főzés eredménye.

A hunyai étkezőink teljes mértékben elégedettek a település konyháján főzött ételekkel.

**A tanyagondnoki szolgáltatások** vonatkozásában a lakosok elégedettek a két tanyagondnok munkájával. Nagyon nagy segítséget nyújtanak az orvoshoz való eljutásban, gyógyszerek beszerzésében, ügyintézésben, a vásárlásokban, télen a tüzelő beszerzésben.

Tímár Károly tanyagondnokot nagyon rendes becsületes embernek tartják a körzetben élők.

A 2-es körzetben tanyagondnok váltás volt a korábbi tanyagondnok távozása miatt azért a feladatot ellátó új kollégával felmérés időpontjában még ismerkednek a lakosok.

### **A bentlakást nyújtó intézmények:**

- az átmeneti elhelyezésben részesülő lakók nagyon elégedettek az ellátással.
- **A Rózsakert Idősek Otthona lakói** nagymértékben elégedettek . Észrevételt legfőképpen az étellel kapcsolatban tettek. Szeretnének többször paprikás krumplit, palacsintát és sült krumplit. Többen sokallják az étel mennyiségét.
- **Az Őszi Napsugár Idősek Otthonában** a lakók általában és nagyon elégedettek az ellátással. Legtöbb észrevételt az ételek minőségére és ízére tettek, szeretnének többször sült szalonnát enni. Valamint több nővért szeretnének legfőképpen éjszakára.
- **Az Őszikék Idősek Otthonában** a lakók nagyon vagy általában elégedett az ellátással. Itt is az ételek minőségét kifogásolták, illetve itt is soknak találták a kiszolgált mennyiséget.
- **A Szent Imre Idősek Otthonában** nagyon elégedettek a lakók de az étel ízét itt is panaszként említették.

Összességében elmondhatjuk, hogy intézményünk ellátottai általában elégedettek az adott szolgáltatással. Örömmel fogadtuk ellátottaink figyelemfelkeltő megjegyzéseit, észrevételeit, hiszen olyan problémákra hívják fel figyelmünket, amelyek megoldását vagy kialakulását kellő odafigyeléssel korrigálni lehet.

## VIII. 2016. ÉVI PÁLYÁZATAINK

1. Gyomaendrőd, Csárdaszállás, Hunya Települési Önkormányzati Társulás:  
**Területfejlesztési Operatív Program keretében - szociális alapszolgáltatások és gyermekjóléti intézmények infrastruktúra-fejlesztése TOP-4.2.1-15** konstrukcióra pályázatot nyújtott be „Szociális alapszolgáltatások fejlesztése a Térségi Szociális Gondozási Központban” címmel. A pályázat révén az 5. számú Idősek Klubjának (Gyomaendrőd, Blaha u. 2-6) infrastrukturális felújítása valósulhat meg.  
A projekt költségvetése: 61.296.230 Ft. Támogatási intenzitás: 100%.  
Eredménye nem ismert.
2. Gyomaendrőd Csárdaszállás Hunya Települési Önkormányzati Társulás pályázatot nyújtott be a **VP-6-7.4.1.1-16 - „Településképet meghatározó épületek külső rekonstrukciója, többfunkciós közösségi tér létrehozása, fejlesztése, energetikai korszerűsítés”** – című projekthez. A pályázat keretein belül a Kondorosi út 1. szám alatt található Szent Imre Idősek Otthona és 3. számú Idősek Klubja kerülne felújításra, a pályázat címe: **„Öregszőlő településképeinek javítása, középület korszerűsítés”**  
Projekt költségvetése: 37.632.345 Ft, támogatási intenzitás: 85%.  
Eredménye nem ismert.
3. Gyomaendrőd Csárdaszállás Hunya Települési Önkormányzati Társulás sikeresen pályázott a Földművelésügyi Minisztérium által kiírt TP-1-2015 számú „A tanyák, valamint az alföldi tanyás térségek megőrzése és fejlesztése érdekében a települési és térségi fejlesztések támogatására” elnevezésű pályázati kiírásra. Az igényelt és **elnyert támogatás** összege **1 999 999 Ft**, önerő 222 222 Ft, melyet Gyomaendrőd Város Önkormányzata biztosította.
4. Intézményünk pályázatot nyújtott be az **EFOP-3.2.9-16 Óvodai és iskolai szociális segítő tevékenység fejlesztése** elnevezésű pályázati konstrukció keretében.  
Benyújtott pályázat címe és azonosítója: „EFOP-3.2.9-16-2016-00012 Óvodai és iskolai szociális segítő tevékenység fejlesztése a Gyomaendrődi Járás intézményeiben”.  
A projekt költségvetése: 34.932.250 Ft. Támogatási intenzitás: 100%.  
Eredménye nem ismert.
5. Intézményünk pályázatot nyújtott be az **Emberi Erőforrások Minisztériumához a KAB-KEF-16-A** pályázati kiírás keretében a Kábítószer Ellenes Fórum munkájának tovább működtetésére.  
Projekt költségvetése: 990.000 Ft, támogatási intenzitás: 100%. **Elnyert támogatás 990 000,-Ft**
6. Pályázatot nyújtottunk be továbbá a Nemzeti Rehabilitációs és Szociális Hivatal által kiírt **SZOC-16-FEJL-B** - jelű **„Informatikai fejlesztés, informatikai eszközök beszerzése”** –re. **Elnyert összeg: 150 000,- Ft**

Fenti pályázatok benyújtásában, az alátámasztó dokumentumok, Megvalósíthatósági Tanulmányok elkészítésében és pályázati adatlap feltöltésében intézményünk önállóan járt el.

7. **Gyomaendrőd Város Önkormányzata pályázatot** nyújtott be az intézménynél működő központi főzőkonyha infrastrukturális és eszköz fejlesztésére, az EBR42 rendszeren keresztül, mely pályázat pozitív elbírálásban részesült.  
Ezt a pályázatot intézményünk az önkormányzattal együttműködve készítette el.  
Projekt költségvetése: 33.403.402 Ft, támogatási intenzitás: 95%.  
**Elnyert támogatás: 31.733.231,-Ft**

## IX. EGYÉB KÖZÉLETI SZEREPEINK

- A hunyai Idősek Klubjának tagjaiból szerveződött nyugdíjas színi társulat rendszeresen részt vesz a nyugdíjasok részére meghirdetett országos szintű Ki Mit Tud-on. 2016-ban a Békési Mentálhigiénés Egyesület szervezésében a IX. Játék-szín elnevezésű nyugdíjas Színjátszás kategóriában Klubtagjaink elnyerték a Vándorszerleget.
- Az idei évben a „Kulturális Seregszemlén” ellátottaink ismét megmutathatták különleges képességeiket. A város nyugdíjasait megmozgató rendezvényen évről évre gyarapszik az előadók száma. 2016. évben a város nyugdíjas lakói közül is többen résztvevői voltak előadóként és nézőként egyaránt a rendezvénynek.



- Idén is szeretettel hívtuk a város időseit a karácsonyváró ünnepségre. A visszajelzések alapján elmondhatjuk, hogy a rendezvény a gyomaendrődi szép korúak körében nagyon fontos, várva várt eseménye a decemberi hónapnak.



- A Gyomaendrődi Idősekért Alapítvány szervezésében 2016-ban is megrendezésre került az alapítványt támogató „garázs bazár” elnevezésű program. Ennek keretében a jótékonyág eszközei ismét az otthonainkban feleslegessé vált jó minőségű használati tárgyaink voltak, amelyeket összegyűjtöttünk és az alapítvány aktivistáinak közreműködésével jelképes összegért gazdát cserélhettek a bazárban. A bazár elengedhetetlen „áruja” volt idén is a sok-sok házi sütemény, illetve a folyamatosan süülő palacsinta. A „bazár”-ban minden bevétel az alapítvány támogatását szolgálta.

## XI. TERVEINK

Jövőbeni elképzeléseink, terveink:

1. Alap és szakosított ellátás színvonalának, infrastruktúrájának folyamatos fejlesztése.
2. Alapszolgáltatás körébe tartozó szolgáltatásainknál a 100 %-os kihasználtság elérése, megtartása.
3. Közfoglalkoztatottak minél nagyobb létszámú alkalmazása.
4. Társult településeken élő rászorultak étkeztetésbe illetve fogyatékos nappali ellátásba való bevonása.
5. Továbbra is terveink között szerepel a fogyatékos nappali klub hátsó teraszára tető építése, melynek érdekében adományozó személyeket szeretnénk felkutatni és bevonni.
6. Elhasználódott tárgyi eszközeink cseréjét: idősök otthonában elsősorban a heverők, ülőalkalmatosságok cseréjét, házi segítségnyújtásban pedig a lakáson gondozást segítő modern eszközök beszerzését.
7. Pályázati lehetőségek maximális kihasználása.
8. Közétkeztetési szolgáltatásunk fogyasztói létszámának növelése
9. Gyomaendrőd Mirhóháti u. 6. szám alatti ingatlan hasznosítása.

**Intézményünk működési stratégiájának SWOT analízise**

<b>Erősségeink</b>	<b>Gyengeségeink</b>
<ul style="list-style-type: none"> <li>- elhivatott szakembereink</li> <li>- sok éves tapasztalatunk,</li> <li>- elkötelezett szakmaiságunk</li> <li>- innovatív, kreatív gondolkodásunk</li> <li>- integrált intézményhálózatunk</li> <li>- flexibilis alkalmazkodó képességünk</li> <li>- modern központi főzőkonyhánk</li> <li>- munkánkat segítő alapítvány közreműködése</li> <li>- szerteágazó sokszínű kapcsolati tőkénk</li> <li>- a fenntartó települések összefogásában rejlő erő</li> </ul>	<ul style="list-style-type: none"> <li>- épületeink adottságai</li> <li>- elhasználódott tárgyi eszközeink</li> <li>- a szakma alacsony érdekérvényesítő képessége</li> <li>- fiatal munkavállalók hiánya</li> <li>- telephelyeink szétszórtságából eredő többlet kiadásaink</li> </ul>
<b>Lehetőségeink</b>	<b>Veszélyek</b>
<ul style="list-style-type: none"> <li>- pályázati források</li> <li>- fenntartói támogatás</li> <li>- civil szervezetek támogatása</li> <li>- ellátottaink adományai</li> <li>- kapcsolati hálónk bővítése</li> <li>- kihasználtság fokozása</li> <li>- szolgáltatásaink minőségi fejlesztése</li> </ul>	<ul style="list-style-type: none"> <li>- ellátotti létszám jelentős csökkenése</li> <li>- bevételeink csökkenése</li> <li>- pályázati lehetőség hiánya</li> <li>- „idegen” szolgáltatók túlzott jelenléte a városban</li> <li>- humán erőforrásaink minőségi pótlásának nehézsége</li> <li>- előre nem tervezhető nagyobb összegű váratlan kiadás</li> </ul>



1. Erősségeink között tartjuk számon továbbra is humán tőkénket, erőforrásainkat, szakmai tudásunkat, emberi értékeink hatékony hasznosítását, ami által valamennyi ellátási formában fejlődés tapasztalható. Kreativitásunk, találékonyságunk segíti integrált intézményi szervezetünket abban, hogy minden téren a lehető legkisebb ráfordítással a legnagyobb hasznot érjük el.
2. Intézményhálózatunk egészében arra törekszünk, hogy ellátottaink elégedettek legyenek szolgáltatásainkkal. Az egyes ellátási formák kihasználtsága elérje a maximális szintet. Minden felmerült gondozási szükségletre adekvát, azonnali választ kapjon a hozzánk forduló egyén és családja egyaránt.
3. A tevékenységünkre gyengítően ható tényezők ellen megpróbálunk tenni. Tudásunkat, lelki egészségünket a különböző tanfolyamokon, a rekreálódást segítő rendezvényeinken folyamatosan karban tartjuk. Mindennapi munkánk során takarékosagra törekszünk. Épületeinket és a munkánkhoz szükséges tárgyi eszközeinket folyamatosan karban tartjuk, apránként felújítjuk, kicseréljük, pótoljuk.
4. A negatív hatású események kibontakozását igyekszünk megelőzni, meggátolni. Törekszünk arra, hogy szolgáltatásainkat a lehető legmagasabb színvonalon nyújtsuk az igénybe vevőknek. Törekszünk továbbá arra, hogy szociális szolgáltatásaink működtetése - a jogszabályi kereteken belül - a lehető legkisebb költséggel és fenntartói kiegészítő támogatással tudjon megvalósulni.

Összegzésképpen elmondható, hogy intézményünk 2016.évben is a már megszokott takarékos gazdálkodását folytatta. Szakmai munkánkkal az igénylők nagy többsége elégedett. Szakmai munkánkat mindenkor a segítségre szorulóknak biztonságot nyújtó, kiegyensúlyozott munkavégzés jellemzi. A társult településeken élők is ismerik az intézmény szerteágazó tevékenységét, és szükség esetén igénybe is veszik az aktuális segítséget.

Intézményünk integrált szervezete minden lehetőséget magában hordoz arra, hogy a szociális problémával küszködő egyén vagy család mindenkor a neki legmegfelelőbb ellátásban részesüljön.

A szakmai beszámolót készítették: Mraucsik Lajosné és Pál Jánosné intézményvezetők

# ELŐTERJESZTÉS

a Gyomaendrőd, Csárdaszállás, Hunya Települési Önkormányzati Társulás

2017. április 27-i ülésére

**Tárgy: 2016. évi összefoglaló belső ellenőrzési jelentés a Gyomaendrőd, Csárdaszállás, Hunya Települési Önkormányzati Társulás intézményeinél**

Készítette: Dávidné Csontos Marianna belső ellenőr

Előterjesztő: Toldi Balázs elnök

Véleményező bizottságok:

Tisztelt Társulási Tanács!

## **1.) Vezetői összefoglaló**

Magyarország helyi önkormányzatairól szóló 2011.évi CLXXXIX. törvény 119.§ (3) bekezdése szerint: "A jegyző köteles - a jogszabályok alapján meghatározott - belső kontrollrendszert működtetni, amely biztosítja a helyi önkormányzat rendelkezésére álló források szabályszerű, gazdaságos, hatékony és eredményes felhasználását.

(4) A jegyző köteles gondoskodni - a belső kontrollrendszeren belül - a belső ellenőrzés működtetéséről az államháztartásért felelős miniszter által közzétett módszertani útmutatók és a nemzetközi belső ellenőrzési standardok figyelembevételével. A helyi önkormányzat belső ellenőrzése keretében gondoskodni kell a felügyelt költségvetési szervek ellenőrzéséről is."

A belső ellenőrzés a költségvetési szervek belső kontrollrendszeréről és belső ellenőrzéséről szóló 370/2011. (XII. 31.) Korm. rendelet (továbbiakban: Bkr.) előírásai szerint került megvalósításra polgári jogi szerződés keretében foglalkoztatott belső ellenőr által. Az önkormányzat a kormányrendeletben meghatározott tartalommal- elkészítette a 2016. évre vonatkozó belső ellenőrzési tervet, amelyet az önkormányzat képviselő testülete 574/2015. (XII. 3.) Gye. Kt. határozatával elfogadott. A tervben foglalt feladatok tartalma és annak teljesítése az alábbiakban kerül bemutatásra.

### **1.1.) A 2016. évi ellenőrzési tervben foglalt feladatok teljesítésének értékelése**

A 2016. évi belső ellenőrzések végrehajtására az éves ellenőrzési terv alapján került sor az alábbiak szerint, mely a megbízási szerződés alapján magába foglalta Gyomaendrőd Város Önkormányzatának, Csárdaszállás Község Önkormányzatának, Hunya Község Önkormányzatának, a Közös Önkormányzati Hivatalnak és a Gyomaendrőd, Csárdaszállás Hunya Települési Önkormányzati Társulásnak a működésével kapcsolatos ellenőrzéseket.

**A Társulási Tanács hatáskörébe tartozó témát és az arról szóló belső kontroll működésének értékelését vastagon szedett betűtípussal jelöltük.**

A 2016. évre szóló belső ellenőrzési terv 8 ellenőrzési programot tartalmazott az alábbiak szerint:

- a.) A költségvetésből cél jelleggel nyújtott támogatások rendeltetés szerinti felhasználásának ellenőrzése
- b.) A közös Önkormányzati Hivatal átfogó pénzügyi ellenőrzése
- c.) A Roma-, és Német Nemzetiségi Önkormányzat átfogó pénzügyi ellenőrzése, vagyonynyilvántartás, pályázati pénzeszközök felhasználásának ellenőrzése.
- d.) A Városi Egészségügyi Intézmény gazdálkodásának, hatékony működésének átfogó ellenőrzése, vagyonynyilvántartás ellenőrzése.
- e.) A helyi adórendelet módosításából adódó változások alkalmazásának ellenőrzése.
- f.) A Liget Fürdő Kft. gazdálkodásának vizsgálata a kft. által elvégzett munka ellenőrzése, tulajdonosi elvárások érvényesülése, vendégforgalom alakulásának vizsgálata.
- g.) Közfoglalkoztatás szabályszerűségének ellenőrzése, átfogó pénzügyi ellenőrzés, nyilvántartások, szabályzatok ellenőrzése
- h.) A Térségi Szociális Gondozási Központ átfogó pénzügyi ellenőrzése, vagyonynyilvántartás, pályázati pénzeszközök felhasználása - Társulás által fenntartott intézmény.**

**Az Önkormányzati Társulás egy intézményénél ellenőrzésre került sor a fentiek szerint.**

**Az ellenőrzési terv végrehajtásáról:**

A 2016. évi ellenőrzési tervben feltüntetett vizsgálatok csak részben valósultak meg.

Gyomaendrőd Város Önkormányzatának Képviselő-testülete az 560/2016. (XI. 24.) Gye. Kt. határozatában döntött arról, hogy: "Gyomaendrőd Város Önkormányzatának Képviselő-testülete hozzájárul, hogy a 2016. évi ellenőrzési tervből a 2017. évi belső ellenőrzési tervbe kerüljön átcsoportosításra a Városi Egészségügyi Intézmény és a Liget Fürdő Kft. gazdálkodásának vizsgálata, továbbá a közfoglalkoztatás szabályszerűségének ellenőrzése."

A 2016. évi belső ellenőrzési feladatok elvégzésére irányuló megbízási szerződés az elvégzendő feladatok tekintetében módosításra került.

Az Önkormányzatnál 2016. évben soron kívüli ellenőrzésre egy esetben került sor, melyet a tulajdonos önkormányzat Képviselő-testülete a 251/2016 (V.26.) Gye. Kt számú határozata alapján rendelt el. Az ellenőrzés célja: annak megállapítása, hogy a 2015. évben elszenvedett 53 millió forintos vagyonszétválást milyen objektív és szubjektív okok idézték elő.

## **1.2.) A bizonyosságot adó tevékenységet elősegítő és akadályozó tényezők bemutatása**

### **1.2./a. A belső ellenőrzés humánerőforrás–ellátottsága: biztosított volt**

Az Önkormányzat 2016. évben külső szakember igénybevételel látta el a belső ellenőrzési feladatokat. A belső ellenőr rendelkezik a feladat ellátásához a jogszabályban – Bkr.24.§ - meghatározott belső ellenőrökre vonatkozó általános és szakmai követelményekkel, szakmai gyakorlattal, valamint az államháztartásról szóló 2011. évi CXCV. törvény 70.§ (4) bekezdésében meghatározott engedéllyel a tevékenység végzésére.

A belső ellenőr regisztrációs száma: 5115558

Az ellenőrzéshez szükséges tárgyi feltételek biztosítottak voltak. Az önkormányzatnál külön iroda állt rendelkezésre, korszerű technikai és informatikai háttér, valamint a telephelyeken történő ellenőrzések során is megfelelő helyiség volt biztosítva az ellenőrzés lefolytatásához.

### **1.2./b. A belső ellenőr szervezeti és funkcionális függetlenségének biztosítása**

A belső ellenőr az Önkormányzat vezetőjének közvetlen alárendelve végezte a tevékenységét, jelentéseit közvetlenül a vezetőnek küldte meg. A belső ellenőr nem vett részt az Önkormányzatnál olyan tevékenységek ellátásában, amelyek az Önkormányzat operatív működésével kapcsolatosak. A belső ellenőr szervezeti és funkcionális függetlensége biztosított volt.

### **1.2./c. Összeférhetetlenségi esetek**

A belső ellenőr esetében 2016. évben összeférhetetlenség nem állt fenn.

### **1.2./d. A belső ellenőri jogokkal kapcsolatos esetleges korlátozások bemutatása**

A belső ellenőr a munkavégzése során nem volt akadályoztatva, korlátozva. A bizonyosságot adó tevékenységet akadályozó tényezők nem merültek fel, az ellenőrzött feladattal összefüggő valamennyi okmányt az ellenőrzés rendelkezésére bocsátották, vezetőktől, munkatársaktól szóbeli információkhoz jutott, nyilvántartásokba, iratokba, dokumentumokba betekintést kapott.

### **1.2./e. A belső ellenőrzés végrehajtását akadályozó tényezők**

A belső ellenőrzés végrehajtását illetően akadályozó tényezők nem merültek fel. Az ellenőrzéshez szükséges eszközellátottság, informatikai háttér, információkhoz való hozzájutás rendelkezésre állt.

### **1.2./f. Az ellenőrzések nyilvántartása**

A belső ellenőr nyilvántartást vezetett az elvégzett belső ellenőrzésekről és gondoskodott az ellenőrzési dokumentumok megőrzéséről. Az Önkormányzat a belső ellenőrzés jelentéseit papír alapú formátumban és elektronikus formátumban elkülönítetten tárolja. A jelentéseket, ellenőrzési dokumentumokat, zárt helyen tartják. A belső ellenőr által megküldött jelentések iktatásra kerülnek, ezzel biztosított a visszakeresési lehetőség.

### **1.2./g. Az ellenőrzési tevékenység fejlesztésére vonatkozó javaslatok**

Az Önkormányzat és intézményei esetében a pénzügyi és működési kockázatok csökkentése érdekében az ellenőrzéseket a legkockázatosabb területekre kell koncentrálni. A belső ellenőrzési tevékenység során figyelembe kell venni a Minisztérium által közzétett iránymutatások, módszertani útmutatók érvényesülését. A kiválasztásnál a kockázat elemzés szempontjai és az aktuális feladatok megoldása érvényesült.

## **1.3.) A tanácsadó tevékenység bemutatása**

A 2016. évben a belső ellenőrt külön tanácsadó tevékenységre nem kérték fel, azonban a helyszíni ellenőrzések során felmerült, aktuális problémák megoldásában a belső ellenőr közreműködött, szakmai segítséget nyújtott.

## **2.) A belső kontrollrendszer működésének értékelése ellenőrzési tapasztalatok alapján**

2.1.) A belső kontrollrendszer szabályszerűségének, gazdaságosságának, hatékonyságának és eredményességének növelése, javítása érdekében tett fontosabb javaslatok

**Az ellenőrzés tárgya: A Térségi Szociális Gondozási Központ átfogó pénzügyi ellenőrzése, vagyonynyilvántartás, pályázati pénzeszközök felhasználása - Társulás által fenntartott intézménynél**

Az ellenőrzött időszak 2014.01.01- től 2015.12.31.-ig tartott.

Az ellenőrzés során elvégeztük és értékeltük Gyomaendrőd, Csárdaszállás, Hunya Települési Önkormányzati Társulás Térségi Szociális Gondozási Központ működésével kapcsolatos átfogó pénzügyi ellenőrzést, vagyonynyilvántartást, pályázati pénzeszközök felhasználását.

A megbízó önkormányzat az átfogó pénzügyi ellenőrzés során kockázati tényezőként az alábbiakat jelölte meg:

- túlzott mértékű önkormányzati kiegészítő támogatás,
- finanszírozási gondok,
- jogszabályok félreértelmezése, be nem tartása.

**Az ellenőrzés nyomán kialakított véleményünk a vizsgált területről, illetve folyamatokról összességében:**

Az intézmény pénzügyi rendszere szabályozott, a gazdálkodás kiegyensúlyozott és takarékos hiányosságot a belső ellenőrzési pontok vagy folyamatok rendszerében nem találtunk. Az intézményben az ellenőrzött területeken gyakorlott, hozzáértő munkaeő dolgozik. Túlzott mértékű önkormányzati kiegészítő támogatás nem állapítható meg, a jelenleg feladatellátáshoz igényelhető ágazati feladatok támogatása és az elérhető saját bevétel nem biztosítja a működéshez szükséges forrást. Finanszírozási gondok a vizsgált időszakban nem jelentkeztek. A beszámoló és a nyilvántartások egyezősége biztosított volt. A humánerőforrás a szakmai munka maradéktalan ellátáshoz megfelelő. A vizsgált időszakban két pályázat elszámolása megtörtént, felhasználása szabályos volt. A jelentés egy példányát az ellenőrzött szervezet vezetője átvette észrevételt nem tett.

### **2.2.) A belső kontrollrendszer öt elemének értékelése**

A Szervezet vezetője a belső kontrollrendszer működésén keresztül biztosítja a tevékenységek szabályszerű, gazdaságos, hatékony és eredményes végrehajtását. Ezen keresztül ellenőrzi az elszámolási kötelezettségek teljesítését. Célja, hogy a belső kontrollrendszer

1. megfelelő kontrollkörnyezetben működjön
2. kidolgozásra kerüljön a kockázatkezelési rendszer
3. kontrolltevékenységek megfelelően működjenek
4. az információs és kommunikációs rendszer zavartalan biztosítása
5. a nyomon követési rendszer (monitoring) végrehajtható legyen.

A fentiek biztosításának legfőbb eszköze a szabályzatok léte és betartása valamennyi területre kiterjedően. Továbbá a gazdálkodás területén a gazdaságosság szem előtt tartása, a vagyonvédelem és a visszaélések megakadályozása érvényesült. Az ellenőrzött terület szabályzatai átfogóak, lefedik a főbb folyamatokat, a kompetenciák a szakértelem, hatáskör és illetékesség tekintetében világos keretet adnak a munkavégzéshez.

## **3.)Az intézkedési tervek megvalósítása**

A Társulásra vonatkozó ellenőrzésre a Gyomaendrőd Város Képviselő-testülete az 574/2015. (XII. 3.) Gye. Kt. határozatával elfogadott terv alapján került sor. A Társulásra csak a határozat III. fejezete vonatkozik, ezért a beszámolónk is ebben a szerkezetben készülhetett. A Társulási Tanács hatáskörébe tartozó témát és az arról szóló belső kontroll működésének értékelését vastagon szedett betűtípussal jelöltük.

**A Társulásnál a vizsgálat eredményeként intézkedési javaslat megtételére nem került sor.**

Kérem a Társulási Tanácsot, hogy a Gyomaendrőd, Csárdaszállás, Hunya Települési Önkormányzati Társulás 2016. évi belső ellenőrzéséről szóló beszámolóját elfogadni szíveskedjen.

### **Döntési javaslat**

"2016. évi összefoglaló belső ellenőrzési jelentés a Gyomaendrőd, Csárdaszállás, Hunya Települési Önkormányzati Társulás intézményeinél"

Tervezett döntéstípus: **határozat**

Tervezett ágazati besorolás: **ÁLTALÁNOS ÜGYEK**

A Gyomaendrőd, Csárdaszállás, Hunya Települési Önkormányzati Társulás a javaslatról egyszerű többséggel, nyílt szavazással dönt.

Gyomaendrőd, Csárdaszállás, Hunya Települési Önkormányzati Társulás Társulási Tanácsa elfogadja a

2016. évi belső ellenőrzésekről készült összefoglaló jelentést.

Gyomaendrőd, 2017. április 21.

# ELŐTERJESZTÉS

a Gyomaendrőd, Csárdaszállás, Hunya Települési Önkormányzati Társulás

2017. április 27-i ülésére

**Tárgy: Gyomaendrőd, Csárdaszállás, Hunya Települési Önkormányzati Társulás 2016. évi beszámolója**

Készítette: Szilágyiné Bácsi Gabriella, Tóthné Gál Julianna

Előterjesztő: Toldi Balázs elnök

Véleményező bizottságok:

## ***Tisztelt Társulási Tanács!***

Az államháztartásról szóló 2011. évi CXCV. törvény 91. §-a alapján a társulás költségvetésének végrehajtására vonatkozó zárszámadási határozat tervezetét a társulás elnöke terjeszti a társulási tanács elé, úgy hogy a határozat a költségvetési évet követő 5. hónap utolsó napjáig a társulási tanács által elfogadásra kerüljön.

Gyomaendrőd, Csárdaszállás, Hunya Települési Önkormányzati Társulás társulási megállapodásában rögzítésre kerültek a közös fenntartású intézmények, a Térségi Szociális Gondozási Központ valamint a Gyomaendrőd, Csárdaszállás, Hunya Kistérségi Óvoda. A Társulás 2013. július 1. napjától önálló jogi személyiséggel rendelkező törzskönyvi nyilvántartásban szereplő adóalany, mely könyvvezetési kötelezettséggel rendelkezik. A közös fenntartású intézmények állami támogatásának igénylése a jogszabályi előírások alapján Gyomaendrőd Város Önkormányzatának a feladatkörébe tartozik, melyet az igénylést követően a Társulás rendelkezésére köteles bocsájtani. A Települési Önkormányzati Társulás intézmény-finanszírozás keretében biztosítja intézményei részére a kiadások finanszírozásához szükséges forrást.

Jelen előterjesztésben a Társulási Tanács elé terjesztjük elfogadásra a Települési Önkormányzati Társulás, a Térségi Szociális Gondozási Központ valamint a Gyomaendrőd, Csárdaszállás, Hunya Kistérségi Óvoda 2016. évi zárszámadási beszámolóját.

Gyomaendrőd, Csárdaszállás, Hunya Települési Önkormányzati Társulás 2016. évi beszámolójának bevételei között szerepel a Gyomaendrőd Város Önkormányzata által átutalt, a társulás működtetéséhez szükséges 537.722 E Ft működési célra átvett pénzeszköz, 60 E Ft összegű működési bevétel, valamint a 2.658 E Ft összegű felhalmozási célra átvett pénzeszköz.

A Társulás intézményfinanszírozás címén 537.448 E Ft-ot utalt a fenntartása alatt működő intézmények részére. Az összes támogatásból a Gyomaendrőd, Csárdaszállás, Hunya Kistérségi Óvoda 119.587 E Ft-ot, a Térségi Szociális Gondozási Központ 417.861 E Ft-ot kapott.

A 2016. évi beszámoló elkészítésével egyidejűleg megtörtént az állami támogatás elszámolása Gyomaendrőd Város Önkormányzatánál. A feladatfinanszírozásból adódóan azon támogatási összegeket, melyek az egyes támogatási jogcímek között nem csoportosíthatóak át - és az adott feladathoz nem került teljes egészében felhasználásra -, illetve a tényleges mutatószámok csökkenése miatt keletkezik lemondás, az állam részére vissza kell fizetni.

A társulás felügyelete alá tartozó intézményeknek az állami támogatás elszámolásakor az alábbi visszafizetési kötelezettségük keletkezett, melyek jogcímenként az alábbiak:

- Gyermekétkeztetés támogatása: 1.452.480 Ft
- Egyes szociális és gyermekjóléti feladatok támogatása: 300.604 Ft
- Rászoruló gyermekek szünidei étkeztetése: 2.602.617 Ft
- Támogató szolgáltatások: 4.984.200 Ft

Plusz igény jelentkezett:

- Köznevelési feladatok támogatása: 173.767 Ft
- Szociális szakosított ellátási feladatok támogatása: 2.606.040 Ft

Az év végi állami támogatás elszámolása során a Gyomaendrőd, Csárdaszállás, Hunya Kistérségi Óvoda visszafizetési kötelezettsége 602 E Ft, a Térségi Szociális Gondozási Központé 974 E Ft. Ezen összegek elvonásra kerülnek a 2016. évi kiutalt önkormányzati támogatás terhére. A támogató szolgáltatás feladatainak támogatásánál a 4.984 E Ft az eredetileg befogadott feladatmutató feletti részre került megigénylésre a pótigénylés során, mely összeg a tartalékba került a támogatás visszafizetése céljából, rendezése innen történik.

A Társulásnak az év folyamán hitelállománya, a 2016. évet követő évekre vonatkozó kötelezettségvállalása nem keletkezett, továbbá közvetett támogatása sincs.

## Gyomaendrőd, Csárdaszállás, Hunya Kistérségi Óvoda

### I. Az intézményi feladatellátás mutatói

A térségi feladatellátás keretében a Gyomaendrődi Önkormányzat közigazgatási területén 3 óvodai telephellyel, Csárdaszállás Önkormányzatának közigazgatási területén 1 óvodai telephellyel működött az intézmény.

Az ellátotti létszám a következőképpen alakult 2016. évben:

megnevezés	2015. október 1.-i létszám (fő)	2016. október 1.-i létszám (fő)
teljes idejű óvodai nevelésre szervezett csoportban lévők nem sajátos nevelési igényű gyermekek	184	182
két főként figyelembe vehető sajátos nevelési igényű	7	5
három főként figyelembe vehető sajátos nevelési igényű gyermekek	2	3
összes ellátotti gyermeklétszám	193	190

Az intézménynél a gyermeklétszám kismértékű csökkenése tapasztalható. 2015/2016 tanévben 9 csoportszámmal működött az óvoda.

### II. Foglalkoztatottak alakulása

Az intézmény 2016. január 1.-i engedélyezett létszámkerete 32 fő, melyből 18 fő az óvodapedagógus, 9 fő dajka, 3 fő pedagógiai asszisztens, 1 fő óvodatitkár és 1 fő fűtő munkakörben került foglalkoztatásra.

Az óvodai közalkalmazottak bérére az állam támogatást biztosít. Az óvodapedagógusok létszámát óvodaszervezési paraméterek alapján képlet segítségével határozza meg az állam. Az év első nyolc hónapjára az óvodapedagógusok elismert létszámát 17,5 főre, az utolsó négy hónapra vonatkozóan 17,2 főre állapította meg. A támogatás megállapításánál a dajkák száma a csoportok számát nem lépheti túl, az elszámolás alapja a dajkák átlagos statisztikai állományi létszáma. Az év folyamán 9 fő volt az átlagos statisztikai létszám a dajkák esetében. A pedagógiai asszisztens és az óvodatitkár bérére szintén támogatást biztosít az állam, 2016. január 1.-től a törvény adta lehetőséget kihasználva (3 óvodai csoportonként 1 fő pedagógiai asszisztens alkalmazható) 3 pedagógiai asszisztens foglalkoztatására került sor, melyre az állami támogatást megigényelte az intézmény. Az óvodapedagógusok között 4 fő a pedagógus II. kategóriába sorolt pedagógus, melyből 3 fő még 2014. előtt, 1 fő pedig 2015. december 31-ig szerezte meg a minősítést. A minősítésből adódó többletkiadáshoz a kiegészítő állami támogatás igénylése megtörtént.

### III. Bevételek alakulása

adatok E Ft-

ban

Megnevezés	Módosított ei.	Teljesítés	Telj. / Mód. Ei %
Intézményi működési bevétel	223	222	99,55
Működési célú támogatás	3613	3613	100,00
Működési célú átvett pénz	948	948	100,00
Felhalmozási célú átvett pénz	315	315	100,00
Maradvány (műk. c.)	16	16	100,00
Irányító szervtől kapott támogatás	120291	119587	99,41
<b>Bevételek összesen</b>	<b>125406</b>	<b>124701</b>	<b>99,44</b>

A 222 E Ft **intézményi működési bevételből** 40 E Ft a csárdaszállási telephelyen jelentkezett, mint intézményi ellátási díj bevétel, a gyomaendrődi telephelyeken 179 E Ft a megszüntetett Szabadság úti óvoda rezsiköltségeinek továbbszámolásából származik, továbbá 3 E Ft a kamatbevétel összege.

Működési célú támogatásként jelentkezett a „A Hulladék érték - Szelektáld! - Hasznosítsd!” elnevezésű pályázat támogatása 3.613 E Ft összegben. A 100 %-ban támogatott projekt keretében olyan hulladékgazdálkodási rendezvénysorozat megvalósítása volt a cél, mely az óvodás korosztálytól a felnőtt lakossáig széles szegmens bevonásával nyújt lehetőséget a szelektív hulladékkal kapcsolatos ismeretek megszerzésére. A projekt terhére városi szintű elektronikai hulladékgyűjtő verseny, környezettudatos játszóházak, Gryllus Vilmos koncert került megrendezésre. Jelentős játék beszerzés és egyéb eszköz beszerzés valósult meg, továbbá sor került promóciós és reklámanyagok beszerzésére is.

A működési célú átvett pénzeszköz összege 948 E Ft, mely a következő pályázati pénzüsségeket foglalja magába:

- Az intézmény az Alföldvíz Zrt-hez benyújtott „A víz világnapja” rajzpályázaton 150 E Ft támogatásban

részesült, melyet óvodai kirándulásra használhatott fel.

- A Generali biztosító „Szimba” pályázatán az intézmény 150 E Ft-ot nyert, mely eséscsillapító gumiburkolat vásárlását tette lehetővé.
- Az Erdei Óvoda elnevezésű projekt 90%-ban támogatott, 648 E Ft a támogatás összege. A pályázat keretében a Kistérségi Óvoda valamennyi nagycsoportos gyermeke (60 fő) részt vett az Erdei Ovi programon, melynek keretében három napig a Templom-zugi holtág természetes környezetében ismerkedtek az élővilággal és a környezetvédelemmel. A gyermekek utaztatása, a napi háromszori étkezés, valamint a programok és pihenőhely biztosítása a projekt keretében történt.

**Államháztartáson kívülről** 315 E Ft az óvoda vacsora megrendezéséből származó többletbevétel, melyet az intézmény játékok vásárlására és mozgásfejlesztő udvari játékok telepítésére fordított.

Az **irányító szervtől kapott támogatás** összege 119.587 E Ft volt, melyből az állami támogatás 119.383 E Ft, állami támogatásként jelentkezik még a bérkompenzációra nyújtott támogatás összege. Kiegészítő önkormányzati támogatás nyújtására nem volt szükség.

#### IV. Kiadások alakulása

adatok E Ft-ban

Megnevezés	Módosított ei.	Teljesítés	Telj / a mód. Ei %
Személyi juttatások	84859	84859	100,00
Munkaadót terhelő járulékok	23467	23467	100,00
Dologi kiadás	15938	15059	94,48
Beruházás	1142	1123	98,34
<b>Kiadások összesen</b>	<b>125406</b>	<b>124508</b>	<b>99,28</b>

Az intézményben a **személyi juttatások és a hozzá kapcsolódó járulékok** az elmúlt évben a módosított tervnek megfelelően alakultak.

A **dologi kiadásokra** az intézmény 15.059 E Ft-ot fordított. A gyomaendrődi telephelyeken működő óvodák dologi kiadásainak összege 13.178 E Ft, melyből a szakmai készletbeszerzések összege 750 E Ft, a szakmai szolgáltatások igénybevétele 3.500 E Ft, a számítástechnikai és kommunikációs kiadások teljesítése 630 E Ft, a rezsiköltségek 3.700 E Ft összegben alakultak. A közel 6.500 E Ft üzemeltetési kiadás magában foglalja az irodaszer, tisztítószer, munkaruha beszerzéseket, a kisebb karbantartások kiadásait és a nyári karbantartási, felújítási munkálatok költségét, továbbá a szállítási, és egyéb működési kiadásokat.

#### V. Felújítások, beruházások

A **beruházások** között kis értékű tárgyi eszköz beszerzések valósultak meg, úgymint csúszda kiépítése, hűtő, vízforraló sövényvágó, számítógép, nyomtató beszerzése, továbbá a pályázat keretében vásárolt komposztálók és szelektív szemetesek beszerzése jelenik meg.

#### VI. Maradvány alakulása

Az intézmény 2016. évben keletkezett maradványa 193 E Ft, mely feladattal terhelt maradványként jelentkezik.

#### VII. Csárdaszállási óvodai telephely működése

A csárdaszállási telephelyen 2016. évben, úgy a 8/12, mint a 4/12 időszakban 12 fő volt az óvodai gyermeklétszám, melynek felügyeletét és oktatását egy óvodapedagógus biztosította. A személyi juttatás és a hozzá kapcsolódó járulék a módosított előirányzatnak megfelelően alakult, bérre 3.114 E Ft került felhasználásra, járulékokra 840 E Ft. Az óvodai étkeztetés bevételi és kiadási tételei külön kormányzati funkciókodon kerültek lekönyvelésre. A Csárdaszállási óvodai telephely a Mezőberényi Tópart Vendéglővel kötött megállapodás alapján biztosította az óvodások étkeztetését. 2016. évben kiadásként jelentkezett a vásárolt élelmezés 1.231 E Ft összegben. Bevételeként 40 E Ft intézményi térítési díj befizetés történt.

Az ingyenesen étkező gyermekek igénybevett adagszáma alacsonyabb a tervezettől, így az intézményi gyermekétkeztetés támogatásánál 776 E Ft visszafizetési kötelezettség keletkezett. A működtetés dologi kiadásainál és a kis értékű tárgyi eszköz beszerzéseknél a teljesítés összege 730 E Ft. Az eredeti előirányzathoz képest megtakarítás mutatkozik, így a Csárdaszállási óvoda működési kiadásai fedezetet nyújtottak az étkeztetésnél az állami támogatás visszafizetésére, valamint a Csárdaszállási Önkormányzatnak nem kellett átutalnia a tervezett 175 E Ft összegű önkormányzati kiegészítő támogatást sem.

A beruházásoknál, azon belül is a kis értékű tárgyi eszközök között került elszámolásra egy nyomtató beszerzése.

**Gyomaendrőd, Csárdaszállás, Hunya Települési Önkormányzati Társulás által fenntartott önálló gazdasági szervezettel rendelkező intézmény gazdálkodásának bemutatása (készítette: Mraucsik Lajosné intézményvezető és Uhrin Anita gazdasági vezető)**

Intézményünk 2016. évben 610 224 E Ft mérleg főösszeggel kezdte meg gazdálkodását, mely 0,7%-kal 4 337 E Ft-



tal haladta meg a 2015. évi eredeti előirányzatot.

Kiadási oldalon:

- az intézmény dolgozóinak személyi juttatás és munkaadót terhelő járulékaiknak összege: 338.716 E Ft
- az intézmény működésével kapcsolatos dologi kiadások összege: 271 508 E Ft
- fejlesztés: 0 E Ft

Bevételi oldalon:

- Idős otthoni ellátáshoz kapcsolódó szakmai dolgozók bértámogatása: 122 484 E Ft
- Idős otthoni ellátáshoz kapcsolódó üzemeltetési támogatás: 37 744 E Ft
- Alapellátás állami támogatása: 66 078 E Ft
- Kedvezményes étkeztetés állami támogatása: 76 467 E Ft
- Rászoruló gyermekek szünidei étkeztetésének támogatása: 10 783 E Ft
- Családsegítés, gyermekjóléti feladatok állami támogatása: 17 700 E Ft
- Ellátást igénybe vevők által megfizetett térítési díj (Áfa-val): 224 464 E Ft
- Oktatási intézmények étkeztetéséből származó térítési díj bevétel: 18 990 E Ft
- Támogató Szolgálat működési támogatása: 9 208 E Ft
- Önkormányzati támogatás- működési célú: 26 306 E Ft
- Önkormányzati támogatás- fejlesztési célú: 0 E Ft

Az Intézmény gazdasági munkájának ellenőrzésére 2016. évben két alkalommal került sor:

Belső ellenőrzés:

1. Az intézmény átfogó pénzügyi ellenőrzése, vagyonynyilvántartás, pályázati pénzeszközök felhasználása.

Az ellenőrzés célja, annak megállapítása:

- az ellenőrzött intézmény működése és gazdálkodása szabályozott-e,
- az ellenőrzés alá vont időszakban (2014.01.01-2015.12.31) a beszámoló és a nyilvántartások egyezősége biztosított e, finanszírozási gondok voltak e,
- az adatszolgáltatási kötelezettségének eleget tett e,
- az okmányfegyelem betartása hogyan érvényesült,
- a humánerőforrás biztosított-e, a bérrel kapcsolatos költségek ellenőrzése,
- a vagyonynyilvántartás ellenőrzése, a vagyongazdálkodással kapcsolatos tevékenység szabályozott e, a tulajdonvédelem biztosított e
- a pályázati pénzeszközök felhasználása szabályosan történt e

Az ellenőrzés hiányosságot nem tárt fel, mind a szabályozottságot, mind a dokumentáltságot megfelelőnek tartotta a vizsgált időszakban, túlzott mértékű önkormányzati kiegészítő támogatási igényt és felhasználást nem állapított meg.

Magyar Államkincstár ellenőrzése:

2. Az intézménynél működő Támogató Szolgálat működési támogatása felhasználásának ellenőrzése 2015. évre vonatkozóan.

Az ellenőrzés hiányosságot nem tárt fel.

## I. AZ INTÉZMÉNYI FELADATELLÁTÁS MUTATÓI

Ellátotti létszám átlagos alakulása 2016. évben (mutatószám alapján):

Ellátási forma	2015. december 31 – énaz Intézményi szolgáltatásokat átlagosan igénybevevők száma	2016. december 31 – énaz Intézményi szolgáltatásokat átlagosan igénybevevők száma
Normál idősok otthona	172 fő	172 fő
Átmeneti elhelyezés	10 fő	10 fő
Házi segítségnyújtás	73 fő	68 fő
Étkeztetés	188 fő	174 fő
Támogató szolgálat	31 fő	31 fő
Jelzőrendszeres házi segítségnyújtás	10 fő	10 fő
Idősok nappali ellátása	138 fő	138 fő
Fogyatékosok nappali ellátása	25 fő	24 fő
Tanyagondnoki szolgáltatás	800 fő	800 fő
Családsegítés és gyermekjóléti ellátás	189 fő	189 fő
Diákétkeztetésben résztvevők száma (óvoda, iskola)	741 fő	708 fő
Rászoruló gyermekek szünidei étkeztetése		- tavaszi szünet: 102 fő nyári szünet: 171 fő őszi szünet: 75 fő

		téli szünet 127 fő
Szabad kapacitás terhére kiszolgált étkeztetés (váll. által fenntartott bölcsőde, óvoda, Bethlen Gábor Szakképző, munkahelyi étkeztetés, rendezvények)	320 fő	300 fő

Az ellátást igénybevevők számának alakulása az előző évihez képest nem sokban változott. Az ellátási formákra az igény folyamatos, melyet intézményünk a lehető legrövidebb időn belül megpróbál kiszolgálni. Az idős otthoni ellátás egész évben 100%-os kihasználtsággal működött.

Az alapellátásban nyújtott szolgáltatások közül a házi segítségnyújtásban, a szociális étkezésben tapasztalható csökkenés az előző évihez képest.

Ennek oka a házi segítségnyújtás vonatkozásában egyrészt, hogy az ellátottaink egy része bekerült az idős otthoni ellátásba másrészt, hogy a településen jelen vannak egyéb szolgáltatók is. Ezzel magyarázható a szociális étkeztetésben résztvevők számának csökkenése is.

Jellemzően a magasabb gondozási szükséglettel rendelkező személyeket intézményünk látja el a településen, mert az intézmény szerteágazó tevékenységi köre növelni képes az ellátottak biztonság érzetét, szívesebben igénylik az általunk nyújtott szolgáltatási formákat, mint az egyéb szolgáltatókét.

Összességében elmondható, hogy a település lakosságszámának csökkenése és a településen jelenlévő más szolgáltatók intézményünk ellátotti számát is befolyásolják. Bízunk benne, hogy az alapellátásban ellátott gondozottaink száma a jövőben nem csökken tovább és egy stabil ellátotti létszámmal tud intézményünk a következő években dolgozni.

A gyermekétkeztetésben résztvevők száma 741 főről 708 főre csökkent, mely a szeptemberi iskolai osztályok számának csökkenéséből ered legfőképpen.

Minden ellátást igénylőnek a szükségleteihez igazodó szolgáltatást próbálunk biztosítani. Alkalmazkodunk a különböző diétás étkeztetések kapcsán mind az idős ellátottak, mind a gyermekek igényeihez és a szakmai elvárásokhoz.

## II. FOGLALKOZTATOTTAK ALAKULÁSA

Az intézmény munkavállalóinak létszáma 152 fő.

Közfoglalkoztatottak száma december 31-én: 35 fő volt, átlagosan 2016. évben az intézménynél dolgozó közfoglalkoztatottak száma: 35 fő.

Az előző évekhez hasonlóan 2016. évi létszámgazdálkodásunk során is nagy hangsúlyt fektettünk a Nemzeti Foglalkoztatási Alapból támogatott foglalkoztatottak és a közfoglalkoztatottak – a lehetőségek szerinti - minél nagyobb számú foglalkoztatására, mely nemcsak a szakmai munka színvonalát, de az egységeink külső környezetének „szépítését” is nagyban elősegítette.

A közfoglalkoztatással lehetővé vált a feladatok megosztása, az idősekkel töltött idő arányának növelése, mely által nőtt az elégedettség és részben csökkent a dolgozóink leterheltsége.

Az intézményben munkát vállaló közfoglalkoztatottak szeretnek az egységeinkben dolgozni, lehetőség esetén szívesen vállalnak újra munkát intézményünknel. Hamar beilleszkednek és könnyen alkalmazkodnak az elvárásokhoz, feladatokhoz.

## III. KIADÁSOK ALAKULÁSA (adatok eFt-ban):

Megnevezés	Eredeti előirányzat (E Ft)	Módosított előirányzat (E Ft)	Teljesítés (E Ft)
Személyi juttatások	268 024	334 492	330 429
Munkaadót terhelő járulékok	70 692	89 622	89 622
Dologi kiadások	271 508	244 935	243 649
Elvonások és befizetések	0	6 066	6 066
Egyéb tárgyi eszközök beszerzése Áfával	0	1 311	1 311
<b>Működési kiadások összesen</b>	<b>610 224</b>	<b>676 426</b>	<b>671 077</b>

### Személyi juttatások és munkavállalói járulékok

A személyi juttatások teljesítése a tervezett előirányzatoknak megfelelően alakult 2016. évben. A módosított előirányzatokba beépítésre kerültek az állam által külön finanszírozott bértételek összegei, mint a bérkompenzáció, ágazati és kiegészítő ágazati pótlékok. Összességében elmondható, hogy a személyi juttatások alakulása valamennyi jogcím esetében a megengedett költségvetési létszámunk és a közfoglalkoztatottak törvény alapján kötelezően fizetendő bérjuttatására került kifizetésre, összesen 330 429 E Ft összegben. Az előirányzatokból nem teljesített 4 063 E Ft a közfoglalkoztatáshoz kapcsolódó 2017. évi előlegre kapott támogatás, mely az intézmény pénzmaradványának része.

A munkavállalói járulékok a bérkifizetésekhez kapcsolódó járulékok teljesítését tükrözik. A módosított

előirányzatokba a személyi juttatásoknál részletezett plusz bérekhez kapcsolódó járulékok kerültek beépítésre az év során.

A járulékok vonatkozásában külön ki szeretnénk emelni a rehabilitációs járulékra befizetett összeget, mely 2016. évben 4 294 E Ft volt. Az intézmény foglalkoztatottainak száma 152 fő. Amennyiben az intézmény ennek 5%-áig (8 fő) megváltozott munkaképességű személyt alkalmazna, mentesülne a járulékfizetési kötelezettség alól. Az intézményben jelenleg 3 fő megváltozott munkaképességű személy dolgozik, várhatóan a következő években sem fog számuk nőni, mert olyan fizikai terhelésnek vannak kitéve a munkavégzés során, melyet nem képesek egészségi állapotukból eredően elvégezni.

#### *Dologi kiadások*

A dologi kiadások teljesítése 243 649 E Ft összegben realizálódott, mely 0,5%-kal, 1 286 E Ft –tal alacsonyabb a módosított előirányzatnál. Ennek oka, hogy a 2016. évi közüzemi számlák teljesítéséhez kapcsolódóan nem érkezett meg valamennyi számla, ezen fel nem használt előirányzati összeg az év végi maradvány részét képezi.

Összességében elmondható, hogy elegendő forrást biztosítottak a jogcímenen megtervezett összegek a kiadások teljesítéséhez valamennyi kormányzati funkciónk esetében. Ahol a bevétel elmaradása kiadáscsökkentést is eredményezett, ott rendelet módosítással csökkentésre kerültek az előirányzatok.

A működési kiadásaink terv szerinti alakulása kiegyensúlyozott gazdálkodást biztosított az egész éves működésünk során.

#### *Beruházások*

Az államháztartási számvitel 2014. évi változásával együtt a kis értékű tárgyi eszközök (200 E Ft) beszerzése kikerült a dologi kiadások jogcímei közül, és a beruházások között kerülhet elszámolásra.

Ezen jogcímen 7 377 E Ft összegű teljesítés történt Áfa-val együtt. Ebből 2 328 E Ft összeg a Nemzeti Foglalkoztatási Alapból támogatott, a közfoglalkoztatáshoz kapcsolódó kiadások finanszírozásának keretén belül került felhasználásra, melyből kerékpárok, takarító kocsik, takarító szettek, mosó-és szárítógépek, gőztisztító, porszívó, vasaló került beszerzésre.

További 691 E Ft a Család és Gyermekjóléti Központ tárgyi feltételeinek a javítását szolgáló beszerzést takar, melynek fedezetét állami támogatás biztosította. Szintén állami támogatásból, 1 180 E Ft összegben gépkocsi beszerzés is megvalósult a Gyermekjóléti Központban. Az Őszi Napsugár Idősek Otthonában 613 E Ft összegben beszerzésre került egy gázbojler, mely az egész épület meleg víz ellátását biztosítja. A rég bojler 10 éves működést követően nem volt javítható, ezért szükségessé vált a cseréje.

A fennmaradó 2 565 E Ft összeg az idősellátás működéséhez szükséges tárgyi eszközök beszerzését foglalja magába, mely fénymásoló gépek, tűzhely, televízió, kávéfőző, mikrohullámú sütő, mosógépek beszerzését foglalja magába. Az intézmény működési bevétele és az állami támogatás a beszerzésekhez elegendő fedezetet biztosított.

#### **IV. BEVÉTELEK ALAKULÁSA (adatok eFt-ban):**

Megnevezés	Eredeti előirányzat	Módosított előirányzat	Teljesítés
Működési célú támogatások államháztartáson belülről	31 457	31 457	<b>31 457</b>
Működési bevételek – ellátási díjak, szolgáltatások ellenértéke, közvetített szolgáltatások értéke, általános forgalmi adó, egyéb működési bevételek	243 454	224 453	<b>224 453</b>
Előző évi maradvány igénybevétele	0	1 370	<b>1 370</b>
Központi irányítószervi támogatás	366 770	419 146	<b>417 861</b>

#### *Működési célú támogatások államháztartáson belülről*

A fejezeti kezelésű működési célú bevétel a Nemzeti Foglalkoztatási támogatást foglalja magába. A Nemzeti Foglalkoztatási Alap bértámogatás jogcímen 2016. évben 31 457 E Ft-ot utalt ki intézményünknek, mely az átlagosan 35 fő közfoglalkoztatott munkabéréhez, valamint a közfoglalkoztatási programhoz tartozó kis értékű tárgyi eszköz és munkaruha beszerzéséhez biztosított forrást. A támogatás intenzitása 100% volt az év során.

#### *Működési bevételek*

##### **1. Szolgáltatások ellenértéke**

Ezen a jogcímen a szabad kapacitás terhére végzett étkezési szolgáltatás térítési díjának bevétele került elszámolásra, melynek 2016. évi összege 26 128 E Ft. Ide tartozik a külsős óvodák és bölcsődék, Bethlen Gábor Szakképző Intézmény, Református Szeretetotthon étkeztetése, továbbá az igénybevett munkahelyi étkeztetés és a rendezvényi étkeztetésből (táborok) származó bevételek elszámolása.

**2. Közvetített szolgáltatások ellenértéke** jogcímen 186 E Ft összeg került elszámolásra 2016. évben, mely a továbbszámolt szolgáltatások díját foglalja magába (rendezvényekre ital továbbszámolás, telefon magáncélú használatának továbbszámolása dolgozók, ellátottak felé).

**3. Az ellátási díjak bevétele** 224 453 E Ft összegben realizálódott az év során, mely az intézmény alapfeladataiból származó bevételeket foglalja magában. A tervezett és módosított bevételi előirányzatok közel 19 millió forintot eltérte egyrészt az idősek otthoni térítési díjak elmaradásából (nem 100%-os fizetőképesség), másrészt a szociális étkeztetés létszámának csökkenéséből, továbbá a gyermekétkeztetés igénybevevő gyermekek számának csökkenéséből ered.

A többi ellátási forma esetében a tervezett és teljesült bevételek közel azonos szinten alakultak az év során.

Azonon a jogcímenen ahol bevétel kiesés volt, ott a kiadási előirányzatok is csökkentésre kerültek a bevétel kiesés szintjére, azaz nem eredményezett többlet önkormányzati kiegészítést vagy állami támogatás többlet igényt az év során.

### *Előző évi maradvány igénybevétele*

Az előző évi maradvány felhasználása megtörtént 2016. I. negyedévében, a maradvány feladattal terhelt volt, így a gazdálkodási év első negyedében a feladathoz kapcsolódóan annak felhasználása meg is történt, elsősorban a nemzeti foglalkoztatási alapból támogatott közfoglalkoztatottak bérére.

### *Központi irányító szervi támogatás*

Jogcím megnevezése	Eredeti (E Ft)	Módosított (E Ft)	Teljesítés (E Ft)
Állami támogatás- idős otthon szakmai bértámogatásához	122 484	127 696	417 230
Állami támogatás- idős otthon üzemeltetési támogatásához	37 744	37 214	
Állami támogatás- alapellátás	66 078	64 201	
Állami támogatás- Családsegítés, gyerekjólét	17 700	17 700	
Állami támogatás-gyermekélelmezés és rászoruló gyermekélelmezés	87 250	82 283	
Állami támogatás- Támogató Szolgálat működési támogatása	9 208	9 208	
Állami támogatás- Ágazati pótlék beépítése		20 195	
Állami támogatás- Kiegészítő ágazati pótlék beépítése		25 412	
Állami támogatás- Kereset kiegészítés fedezete		8 931	
<b>Önkormányzati támogatás- szociális feladatok</b>	18 122	18 122	
<b>Önkormányzati támogatás- gyermekélelmezés</b>	1 617	1 617	
<b>Önkormányzati támogatás- Család és Gyermekjóléti Központ és Szolgálat</b>	6 567	6 567	
<b>Összesen</b>	<b>366 770</b>	<b>419 146</b>	

Az intézmény gazdálkodása a megítélt állami és önkormányzati támogatások felhasználásával kiegyensúlyozott volt. A tervezett önkormányzati kiegészítést egyik feladat esetében sem léptük túl. Az állami támogatás, az intézményi működési bevételek, valamint az önkormányzat által biztosított kiegészítés valamennyi kiadás finanszírozására elegendő forrást biztosított.

Összességében 2016. évben az intézmény működéséhez 26 306 E Ft összegű irányító szervi támogatást kellett biztosítani az önkormányzatnak, melyből 18 122 E Ft kapcsolódik a szociális alapszolgáltatás feladataihoz, 1 617 E Ft a gyermekétkezéshez, további 6 567 E Ft összeg pedig a Család- és Gyermekjóléti Központ és Szolgálat működéséhez.

## **V. MARADVÁNY**

2016. évben az intézménynek 4 064 E Ft összegű maradványa keletkezett, mely a Nemzeti Foglalkoztatási Alaptól kiutalt közfoglalkoztatáshoz kapcsolódó bérelőleg összege.

## **VI. BESZÁMOLÓ AZ INTÉZMÉNYNÉL ALKALMAZOTT BELSŐ KONTROLLRENDSZERRŐL 2016. ÉVBEN**

A 2011. évi CXCV. törvény az államháztartásról 69. § (2) bekezdése alapján a „belső kontrollrendszer létrehozásáért, működtetéséért és fejlesztéséért a költségvetési szerv vezetője felelős az államháztartásért felelős miniszter által közzétett módszertani útmutatók figyelembevételével”.

A költségvetési szerv vezetője köteles olyan kontrollkörnyezetet kialakítani, amelyben:

- világos a szervezeti struktúra,
- egyértelműek a felelősségi, hatásköri viszonyok és feladatok,
- meghatározottak az etikai elvárások a szervezet minden szintjén,
- átlátható a humánerőforrás-kezelés.

Ezen iránymutatás alapján 2016. évben megtörtént az intézménynél az ellenőrzési nyomvonalak aktualizálása, a felelősségi és hatásköri viszonyok és feladatok áttekintése, aktualizálása. Az ETIKAI kódex aktualizálása is megtörtént, mely az intézmény valamennyi dolgozójára nézve kötelező érvényű.

A folyamatba épített belső ellenőrzés kapcsán két alkalommal került hiba feltárára, melyet még a 2016-os évben javítottunk, korrigáltunk.

## **VII. PÁLYÁZATOK**

Az intézmény 2016. évben saját szervezetként két darab pályázatot nyújtott be. Egyik a KAB-KEF-16-A, mely az Emberi Erőforrás Minisztériumhoz került benyújtásra. A pályázat kedvező elbírálásban részesült, 990 E Ft összeg támogatást nyújt, 100%-os intenzitás mellett.

Másik az EFOP-3.2.9-16 Óvodai és iskolai szociális segítő tevékenység fejlesztése keretében benyújtott pályázat, melynek elbírálása folyamatban van, a támogatási összeg 34 932 250 Ft, intenzitása 100%.

Sikeres pályázat esetén mindkét pályázat megvalósítója a Család- és Gyermekjóléti Központ lesz.

Az intézmény a fenntartó társulás neve alatt pályázatot nyújtott be a Nemzeti Rehabilitációs és Szociális Hivatal által

kiírt SZOC-16-FEJL-B jelű „Informatikai fejlesztés, informatikai eszköz beszerzése” pályázati kiírásra. A pályázat sikeres elbírálásban részesült, ennek keretében beszerzésre került 1 db multifunkcionális nyomtató a Támogató Szolgálat működéséhez 150 000 Ft összegben, a támogatás intenzitása 100% volt.

A TOP kereteiben intézményünk elkészítette a TOP-4.2.1-15 pályázati kiírásra „Szociális alapszolgáltatások fejlesztése a Térségi Szociális Gondozási Központban” elnevezésű pályázatot, mely az 5. számú Idősek Nappali Klubjának infrastrukturális fejlesztését irányozza elő. A projekt költségvetési főösszege: 61 296 230 Ft, támogatási intenzitás 100%. A pályázat elbírálás alatt áll.

Pályázat nyújtottunk be a VP-6-7.4.1.1-16 „Településképet meghatározó épületek külső rekonstrukciója, többfunkciós közösségi tér létrehozása, fejlesztése, energetikai korszerűsítés” pályázati kiírásra, mely az Öregszőlőben működő Szent Imre Idősek Otthona és 3. számú Idősek Klubjának infrastrukturális és energetikai felújítását foglalja magába. A projekt költségvetése 37 632 345 Ft, a támogatási intenzitása 85%. A pályázat elbírálás alatt áll.

2016. évben sikeres pályázatunk volt még a TP-1-2015 számú „A tanyák, valamint az alföldi tanyás térségek megőrzése és fejlesztése érdekében a települési és térségi fejlesztések támogatására” kiírt pályázat. Ennek keretében a tanyagondnoki szolgálat működtetéséhez 2 222 222 Ft összegben eszközöket tudtunk beszerezni. A projekt támogatási intenzitása 90% volt.

Fentieken túl az önkormányzattal közösen dolgoztuk ki az intézményünk főzőkonyhájához kapcsolódó Belügyminisztérium által az EBR42 rendszerben kiírt pályázatot, mely a konyha infrastrukturális fejlesztését és eszköz beszerzését teszi lehetővé. A pályázat pozitív elbírálásban részesült, a 95%-os támogatási intenzitás mellett a projekt összköltsége 31 733 231 Ft.

## **VIII. ÖSSZEGZÉS**

Az intézmény az előző évekhez hasonlóan 2016. évben is a szakmai követelmények betartása mellett a minimális - a működéshez elengedhetetlen - kiadások között folytatta gazdálkodását. A korábbi évekhez hasonlóan egész évben törekedtünk a hatékony és takarékos gazdálkodásra.

Intézményünket folyamatosan segítette ebben az évben is a Gyomaendrődi Idősekért Alapítvány, támogatásai révén ellátottaink mindennapjai színesebbek lehettek.

Intézményünk ebben az évben is megszervezte a Gyomaendrődi Idősekért Alapítvánnyal közösen az Idősek Városi Karácsonyát és valamennyi helyi rendezvényen részt vettek dolgozónk vagy ellátottaink.

Ebben az évben is folyamatosan kerestük a pályázati forrásokat. Ellátottaink elégedettségét megpróbáltuk különféle belső rendezvényekkel is növelni.

Kérem a Tisztelt Társulási Tanácsot, hogy a 2016. évi zárszámadási beszámolót elfogadni szíveskedjen.

### **Döntési javaslat**

"Gyomaendrőd, Csárdaszállás, Hunya Települési Önkormányzati Társulás 2016. évi zárszámadási beszámoló elfogadása"

Tervezett döntéstípus: **határozat**

Tervezett ágazati besorolás: **Költségvetés, zárszámadás**

A Gyomaendrőd, Csárdaszállás, Hunya Települési Önkormányzati Társulás a javaslatról egyszerű többséggel, nyílt szavazással dönt.

Gyomaendrőd, Csárdaszállás, Hunya Települési Önkormányzati Társulás Társulási Tanácsa az államháztartásról szóló 2011. évi CXCV. törvény 6/C. §-ában foglalt feladatkörében eljárva a 2016. évi zárszámadását a következőkben határozza meg:

1. Gyomaendrőd, Csárdaszállás, Hunya Települési Önkormányzati Társulás Társulási Tanácsa (a továbbiakban: Önkormányzati Társulás) az Önkormányzati Társulás 2016. évi zárszámadási beszámolójának

- a) bevételi főösszegét 802.834 ezer forintban,
  - b) kiadási főösszegét 798.577 ezer forintban
- állapítja meg az 1. mellékletben részletezettek szerint.

2. A bevételi főösszegeken belül

- a) a működési bevételek előirányzatának teljesítése 798.475 ezer forint,
  - b) a felhalmozási bevételek előirányzatának teljesítése 2.973 ezer forint,
  - c) a működési célú finanszírozási bevételek előirányzatának teljesítése 1.386 ezer forint,
- a 2. mellékletben részletezettek szerint.

3. A kiadási főösszegeken belül az Önkormányzati Társulás működési kiadásainak teljesítése 787.577 ezer forint, melyből:

- a) személyi juttatás 415.288 ezer forint,
  - b) munkaadókat terhelő járulék 113.089 ezer forint,
  - c) dologi kiadás 259.200 ezer forint,
  - d) működési célú támogatásértékű kiadás 0 ezer forint,
  - e) működési célú pénzeszköz átadás államháztartáson kívülre 0 ezer forint,
  - f) a működési célú tartalék 0 ezer forint,
  - g) ellátottak pénzbeli juttatása 0 ezer forint
- a 3. mellékletben részletezettek szerint.

4. Az Önkormányzati Társulás felhalmozási kiadásának összege 11.000 ezer forint, melyből:

- a) a felújítási kiadások 286 ezer forint,
  - b) a beruházási kiadások 10.714 ezer forint
- a 4. mellékletben részletezettek szerint.

5. Az Önkormányzati Társulás intézményenkénti jóváhagyott létszámkeretét és a 2016. évi átlagos statisztikai létszámot az 5. melléklet tartalmazza.

6. Az Önkormányzati Társulás vagyonának kimutatását forgalomképesség szerint a 6. melléklet tartalmazza.

7. Az Önkormányzati Társulás kötelező és önként vállalt feladatainak bemutatását a 7. melléklet tartalmazza.

8. Az Önkormányzati Társulás önálló gazdasági szervezettel rendelkező költségvetési szervének előirányzat felhasználási ütemtervét és a teljesítési adatokat a 8. melléklet tartalmazza.

9. Az Önkormányzati Társulás működési- és felhalmozási bevételeinek és kiadásainak mérlegét a 9. melléklet tartalmazza.

10. Az Önkormányzati Társulás 2016. évi maradványának alakulását a 10. melléklet tartalmazza.

11. Az Önkormányzati Társulás eszköz állományának bemutatását a 11. melléklet tartalmazza.

#### Határidők és felelősök:

Határidő: **2017. 05. 31.**, Felelős: **Toldi Balázs elnök**

Gyomaendrőd, 2017. április 20.

## Gyomaendrőd, Csárdaszállás, Hunya Települési Önkormányzati Társulás 2016. évi mérleg

		adatok ezer forintban		
A		B	C	D
megnevezés		2016. eredeti ei.	2016.IV.mód.ei.	2016.teljesítés
1	Intézményi működési bevétel	243 545	224 737	224 735
2	Működési célú támogatás, kölcsön államháztartáson belülről	492 307	574 807	572 792
3	Működési célú átvett pénzeszköz .	0	948	948
4	Közhatalmi bevételek	0	0	0
5	Működési célú előző évi pénzmaradvány	0	1 386	1 386
6	<b>Működési bevétel összesen</b>	<b>735 852</b>	<b>800 492</b>	<b>798 475</b>
7	Felhalmozási bevétel, tárgyi eszköz ért, stb.	0	0	0
8	Felhalmozási célú támogat, kölcsön ah-n belülről	0	2 658	2 658
9	Felhalmozási célú átvett pénzeszköz	0	315	315
10	Felhalmozási célú előző évi pénzmaradvány	0	0	0
11	<b>Felhalmozási bevételek összesen</b>	<b>0</b>	<b>2 973</b>	<b>2 973</b>
12	Finanszírozási bevételek összesen	0	1 386	1 386
13	<b>Tárgyévi bevételek összesen</b>	<b>735 852</b>	<b>804 851</b>	<b>802 834</b>
14	Személyi juttatás	352 307	419 351	415 288
15	Munkaadókat terhelő járulék	93 448	113 089	113 089
16	Dologi kiadás	290 097	261 392	259 200
17	Működési célú támogatásértékű kiadás	0	0	0
18	Működési célú pénzeszköztadás államháztartáson kívülre	0	0	0
19	Működési célú tartalék	0	0	0
20	Ellátottak pénzbeli juttatása	0	0	0
21	<b>Működési kiadás összesen</b>	<b>735 852</b>	<b>793 832</b>	<b>787 577</b>
22	Felújítás	0	286	286
23	Beruházás	0	10 733	10 714
24	Egyéb felhalmozási kiadás	0	0	0
25	<b>Felhalmozási kiadás összesen</b>	<b>0</b>	<b>11 019</b>	<b>11 000</b>
26	Finanszírozási kiadások	0	0	0
27	<b>Tárgyévi kiadás összesen</b>	<b>735 852</b>	<b>804 851</b>	<b>798 577</b>
28	<b>Hiány/többlet</b>	<b>0</b>	<b>0</b>	<b>4 257</b>



## Gyomaendrőd, Csárdaszállás, Hunya Települési Önkormányzati Társulás 2016. évi bevételei

		adatok ezer forintban		
A		B	C	D
megnevezés		2016. eredeti ei.	2016.IV.mód.ei.	2016.teljesítés
1	<b>Gyomaendrőd, Csárdaszállás, Hunya Települési Önkormányzati Társulás</b>	0	0	0
2	Intézményi működési bevétel	0	61	60
3	Működési célú támogatás, kölcsön államháztartáson belülről	488 046	539 737	537 722
4	Működési célú átvett pénzeszköz .	0	0	0
5	Közhatalmi bevételek	0	0	0
6	Önkormányzatok működési költségvetési támogatása	0	0	0
7	<b>Működési bevétel összesen</b>	<b>488 046</b>	<b>539 798</b>	<b>537 782</b>
8	Felhalmozási bevétel, tárgyi eszköz ért, stb.	0	0	0
9	Felhalmozási célú támog, kölcsön ah-n belülről	0	2 658	2 658
10	Felhalm.c.átvett pénzeszköz	0	0	0
11	Önkormányzatok felhalmozási költségvetési támogatása	0	0	0
12	<b>Felhalmozási bevételek összesen</b>	<b>0</b>	<b>2 658</b>	<b>2 658</b>
13	Finanszírozási bevétel-működési célú	0	0	0
14	Finanszírozási bevétel-felhalmozási célú	0	0	0
15	<b>Tárgyévi bevételek összesen</b>	<b>488 046</b>	<b>542 456</b>	<b>540 440</b>
16	<b>Gyomaendrőd-Csárdaszállás-Hunya Kistérségi Óvoda</b>	0	0	0
17	Intézményi működési bevétel	91	223	222
18	Működési célú támogatás, kölcsön államháztartáson belülről	4 261	3 613	3 613
19	Működési célú átvett pénzeszköz .	0	948	948
20	Közhatalmi bevételek	0	0	0
21	Önkormányzatok működési költségvetési támogatása	0	0	0
22	<b>Működési bevétel összesen</b>	<b>4 352</b>	<b>4 784</b>	<b>4 783</b>
23	Felhalmozási bevétel, tárgyi eszköz ért, stb.	0	0	0
24	Felhalmozási célú támog, kölcsön ah-n belülről	0	0	0
25	Felhalm.c.átvett pénzeszköz	0	315	315
26	Önkormányzatok felhalmozási költségvetési támogatása	0	0	0
27	<b>Felhalmozási bevételek összesen</b>	<b>0</b>	<b>315</b>	<b>315</b>
28	Finanszírozási bevétel-működési célú	0	16	16
29	Finanszírozási bevétel-felhalmozási célú	0	0	0
30	<b>Tárgyévi bevételek összesen</b>	<b>4 352</b>	<b>5 115</b>	<b>5 114</b>
31	<b>Térségi Szociális Gondozási Központ</b>	0	0	0
32	Intézményi működési bevétel	243 454	224 453	224 453
33	Működési célú támogatás, kölcsön államháztartáson belülről	0	31 457	31 457
34	Működési célú átvett pénzeszköz .	0	0	0
35	Közhatalmi bevételek	0	0	0
36	Önkormányzatok működési költségvetési támogatása	0	0	0
37	<b>Működési bevétel összesen</b>	<b>243 454</b>	<b>255 910</b>	<b>255 910</b>
38	Felhalmozási bevétel, tárgyi eszköz ért, stb.	0	0	0
39	Felhalmozási célú támog, kölcsön ah-n belülről	0	0	0
40	Felhalm.c.átvett pénzeszköz	0	0	0
41	Önkormányzatok felhalmozási költségvetési támogatása	0	0	0
42	<b>Felhalmozási bevételek összesen</b>	<b>0</b>	<b>0</b>	<b>0</b>
43	Finanszírozási bevétel-működési célú	0	1 370	1 370
44	Finanszírozási bevétel-felhalmozási célú	0	0	0
45	<b>Tárgyévi bevételek összesen</b>	<b>243 454</b>	<b>257 280</b>	<b>257 280</b>
46	<b>Önkormányzati Társulás összesen</b>	<b>0</b>	<b>0</b>	<b>0</b>
47	Intézményi működési bevétel	243 545	224 737	224 735
48	Működési célú támogatás, kölcsön államháztartáson belülről	492 307	574 807	572 792
49	Működési célú átvett pénzeszköz .	0	948	948
50	Közhatalmi bevételek	0	0	0
51	Önkormányzatok működési költségvetési támogatása	0	0	0
52	<b>Működési bevétel összesen</b>	<b>735 852</b>	<b>800 492</b>	<b>798 475</b>
53	Felhalmozási bevétel, tárgyi eszköz ért, stb.	0	0	0
54	Felhalmozási célú támog, kölcsön ah-n belülről	0	2 658	2 658
55	Felhalm.c.átvett pénzeszköz	0	315	315
56	Önkormányzatok felhalmozási költségvetési támogatása	0	0	0
57	<b>Felhalmozási bevételek összesen</b>	<b>0</b>	<b>2 973</b>	<b>2 973</b>
58	Finanszírozási bevétel-működési célú	0	1 386	1 386
59	Finanszírozási bevétel-felhalmozási célú	0	0	0
60	<b>Tárgyévi bevételek összesen</b>	<b>735 852</b>	<b>804 851</b>	<b>802 834</b>

## Gyomaendrőd, Csárdaszállás, Hunya Települési Önkormányzati Társulás 2016. évi kiadásai

		adatok ezer forintban		
	A	B	C	D
	megnevezés	2016. eredeti ei.	2016.IV.mód.ei.	2016. teljesítés
1	<b>Gyomaendrőd, Csárdaszállás, Hunya Települési Önkormányzati Társ</b>	0	0	0
2	Személyi juttatás	0	0	0
3	Munkaadókat terhelő járulék	0	0	0
4	Dologi kiadás	0	519	492
5	Működési célú támogatásértékű kiadás	0	0	0
6	Működési célú pénzeszköztartás államháztartáson kívülre	0	0	0
7	Működési célú tartalék	0	0	0
8	Ellátottak pénzbeli juttatása	0	0	0
9	<b>Működési kiadás összesen</b>	0	519	492
10	Felújítás	0	286	286
11	Beruházás	0	2 214	2 214
12	Egyéb felhalmozási kiadás	0	0	0
13	<b>Felhalmozási kiadás összesen</b>	0	2 500	2 500
14	Finanszírozási kiadások	0	0	0
15	<b>Tárgyévi kiadás összesen</b>	0	3 019	2 992
16	<b>Gyomaendrőd-Csárdaszállás-Hunya Kistérségi Óvoda</b>	0	0	0
17	Személyi juttatás	84 283	84 859	84 859
18	Munkaadókat terhelő járulék	22 756	23 467	23 467
19	Dologi kiadás	18 589	15 938	15 059
20	Működési célú támogatásértékű kiadás	0	0	0
21	Működési célú pénzeszköztartás államháztartáson kívülre	0	0	0
22	Működési célú tartalék	0	0	0
23	Ellátottak pénzbeli juttatása	0	0	0
24	<b>Működési kiadás összesen</b>	125 628	124 264	123 385
25	Felújítás	0	0	0
26	Beruházás	0	1 142	1 123
27	Egyéb felhalmozási kiadás	0	0	0
28	<b>Felhalmozási kiadás összesen</b>	0	1 142	1 123
29	Finanszírozási kiadások	0	0	0
30	<b>Tárgyévi kiadás összesen</b>	125 628	125 406	124 508
31	<b>Térségi Szociális Gondozási Központ</b>	0	0	0
32	Személyi juttatás	268 024	334 492	330 429
33	Munkaadókat terhelő járulék	70 692	89 622	89 622
34	Dologi kiadás	271 508	244 935	243 649
35	Működési célú támogatásértékű kiadás	0	0	0
36	Működési célú pénzeszköztartás államháztartáson kívülre	0	0	0
37	Működési célú tartalék	0	0	0
38	Ellátottak pénzbeli juttatása	0	0	0
39	<b>Működési kiadás összesen</b>	610 224	669 049	663 700
40	Felújítás	0	0	0
41	Beruházás	0	7 377	7 377
42	Egyéb felhalmozási kiadás	0	0	0
43	<b>Felhalmozási kiadás összesen</b>	0	7 377	7 377
44	Finanszírozási kiadások	0	0	0
45	<b>Tárgyévi kiadás összesen</b>	610 224	676 426	671 077
46	<b>Önkormányzati Társulás összesen</b>	0	0	0
47	Személyi juttatás	352 307	419 351	415 288
48	Munkaadókat terhelő járulék	93 448	113 089	113 089
49	Dologi kiadás	290 097	261 392	259 200
50	Működési célú támogatásértékű kiadás	0	0	0
51	Működési célú pénzeszköztartás államháztartáson kívülre	0	0	0
52	Működési célú tartalék	0	0	0
53	Ellátottak pénzbeli juttatása	0	0	0
54	<b>Működési kiadás összesen</b>	735 852	793 832	787 577
55	Felújítás	0	286	286
56	Beruházás	0	10 733	10 714
57	Egyéb felhalmozási kiadás	0	0	0
58	<b>Felhalmozási kiadás összesen</b>	0	11 019	11 000
59	Finanszírozási kiadások	0	0	0
60	<b>Tárgyévi kiadás összesen</b>	735 852	804 851	798 577

**Gyomaendrőd, Csárdaszállás, Hunya Települési Önkormányzati Társulás 2016. évi fejlesztési kiadások részletezése**

		adatok ezer forintban		
A		B	C	C
megnevezés		2016. eredeti ei.	2016.IV.mód.ei.	2016.teljesítés
1	<b><u>Felújítások</u></b>	0	0	0
2	Gyomaendrőd, Csárdaszállás, Hunya Települési Önkormányzati Társulás	0	286	286
3	<b>Gyomaendrőd-Csárdaszállás-Hunya Kistérségi Óvoda</b>	0	0	0
4	<b>Térségi Szociális Gondozási Központ</b>	0	0	0
5	<b>Önkormányzati Társulás összes felújítás</b>	0	286	286
6	<b><u>Beruházások</u></b>	0	0	0
7	Gyomaendrőd, Csárdaszállás, Hunya települési Önkormányzati Társulás	0	2 214	2 214
8	<b>Gyomaendrőd-Csárdaszállás-Hunya Kistérségi Óvoda-kisértékű tárgyi eszköz besz.</b>	0	1 142	1 123
9	<b>Térségi Szociális Gondozási Központ-kisértékű tárgyi eszköz besz.</b>	0	7 377	7 377
10	<b>Önkormányzati Társulás összes beruházás</b>	0	10 733	10 714

**Gyomaendrőd, Csárdaszállás, Hunya Települési Önkormányzati Társulás 2016. évi létszáma**

	A	B	C
	megnevezés	2016. engedélyezett létszám (fő)	2016. átlagos statisztikai létszám (fő)
1	<b>Gyomaendrőd, Csárdaszállás, Hunya Települési Önkormányzati Társulás</b>	0	0
2	<b>Gyomaendrőd-Csárdaszállás-Hunya Kistérségi Óvoda</b>	32	32
3	<b>Térségi Szociális Gondozási Központ - 152 engedélyezett+35 közfoglalkoztatott</b>	152	187
4	<b>Önkormányzati Társulás összesen</b>	184	219

adatok forintban

A	B	C	D	E
---	---	---	---	---

**Forgalomképesség szerinti kimutatás 2016.12.31.  
Gyomaendrőd-Csárdaszállás-Hunya Kistérségi Óvoda**

Főkönyvi szám	Főkönyvi szám megnevezés	Bruttó	Halmazott écs	Nettó
131114	Gép:Aktivált,Informatikai,Kisértékű	780 726	780 726	0
131123	Gép:Aktivált,Egyéb gép,Üzleti	792 657	213 368	579 289
1319123	Gép:"0"-ra,Aktivált,Egyéb gép,Üzleti	1 717 818	1 717 818	0
131124	Gép:Aktivált,Egyéb gép,Kisértékű	2 788 590	2 788 590	0
	<b>Eszközök összesen:</b>	<b>6 079 791</b>	<b>5 500 502</b>	<b>579 289</b>

**Forgalomképesség szerinti kimutatás 2016.12.31.  
Gyomaendrőd, Csárdaszállás, Hunya Települési Önkormányzati Társulás**

Főkönyvi szám	Főkönyvi szám megnevezés	Bruttó	Halmazott écs	Nettó
1522133	Befejelesen felúj.,saját kiv.,Egyéb épület	225 000	0	225 000
131114	Gép:Aktivált,Informatikai,Kisértékű	118 110	118 110	0
131124	Gép:Aktivált,Egyéb gép,Kisértékű	1 624 963	1 624 963	0
131163	Gép:Aktivált,Járművek,Üzleti	7 168 504	1 689 019	5 479 485
	<b>Eszközök összesen:</b>	<b>9 136 577</b>	<b>3 432 092</b>	<b>5 704 485</b>

**Forgalomképesség szerinti kimutatás 2016.12.31.  
Térségi Szociális Gondozási Központ**

Főkönyvi szám	Főkönyvi szám megnevezés	Bruttó	Halmazott écs	Nettó
13112	Egyéb gép, berendezés	1 967 750	1 634 702	333 048
131121	Gép:Aktivált,Egyéb gép,Kisértékű	403 150	82 514	320 636
13116	Gép:Aktivált,Járművek,Üzleti	1 180 000	34 175	1 145 825
131912	""0""-ra,Aktivált,Egyéb gép, berendezés"	24 882 145	24 882 145	0
131916	""0""-ra,Aktivált járművek"	6 812 000	6 812 000	0
11291	""0""-ra,Aktivált, kísértékű szellemi "	336 500	336 500	0
1319122	"0" leírt Gép:Aktivált,Egyéb gép	7 948 970	7 948 970	0
	<b>Eszközök összesen:</b>	<b>43 530 515</b>	<b>41 731 006</b>	<b>1 799 509</b>

	<b>Mindösszesen:</b>	<b>58 746 883</b>	<b>50 663 600</b>	<b>8 083 283</b>
--	----------------------	-------------------	-------------------	------------------

**Gyomaendrőd, Csárdaszállás, Hunya Települési Önkormányzati Társulás**  
**2016. évi állami támogatás és önkormányzati kiegészítés részletezése**  
**Kötelező feladatok és önként vállalt feladatok**

adatok ezer forintban

	A	B	C	D	E	F	G	H	I
	Állami támogatás megnevezése		Fejezeti kezelésű támogatás	állami támogatás	állami támogatás bérkifizetéshez	működési bevétel	önkormányzati kieg.tám	műk.kiadás és pénzmaradvány	Saját működési bevétel többlet működési hiányba való átcsoportosítása
1									
2	<b>Térségi Szociális Gondozási Központ</b>			<b>Bevételek</b>				<b>Kiadások</b>	
3	<b>Szociális és gyermekjóléti feladatok támogatása</b>	kötelező							0
4	a)szoc és gyermekjóléti alapszolg.ált.feladatai	önkormányzati feladat		82 041	20 442	28 032	19 092	149 043	564
6	<b>Szakosított szoc.ellátási feladatok támogatása</b>	önként vállalt							0
7	a)elismert szakmai dolg.bértám	önkormányzati feladat		127 696	29 357			157 053	0
8	b)intézmény-üzemeltetési támogatás		300	37 214		146 061		183 575	0
9	<b>Gyermekétkeztetés támogatása</b>	kötelező							0
10	a)elismert szakmai dolg.bértám	önkormányzati feladat		29 588	5 335	15 838	1 651	52 412	0
11	b)intézmény-üzemeltetési támogatás			47 043				47 043	0
12	<b>Rászoruló gyermekek szünidei étkeztetése</b>	kötelező							0
13	Rászoruló gyermekek szünidei étkeztetése	önkormányzati feladat		5 652				5 652	0
14	Támogató Szolgálat	önként vállalt önkormányzati feladat		9 208		1 502	2 954	13 664	0
15	Tanyagondnoki Szolgálat	önkormányzati feladat		5 000			2 609	7 609	0
16	d)Munkahelyi étkeztetés	önként vállalt feladat				3 770		3 393	377
17	e)Külső óvodai étkeztetés	önként vállalt feladat				14 005		12 365	1 640
18	f)Rendezvényi és külső iskolai étkeztetés	önként vállalt feladat				15 245		13 763	1 482
19	Nemzeti Foglalkoztatási Alap támogatása és felhasználása	önként vállalt feladat		31 157				31 157	0
20	<b>Térségi Szociális Gondozási Központ összesen</b>		<b>31 457</b>	<b>337 790</b>	<b>55 134</b>	<b>224 453</b>	<b>26 306</b>	<b>671 077</b>	<b>4 063</b>
21	<b>Óvodai nevelés - Gyomaendrőd-Csárdaszállás- Hunya Kistérségi Óvoda</b>	kötelező							
22	Gyomaendrődi Óvodák önkormányzati kiegészítő támogatása	önkormányzati feladat	0	119 587	0	5 114		124 508	
23	Csárdaszállási telephelyen működő óvoda kiegészítő támogatása						0		

## Térségi Szociális Gondozási Központ-Gyomaendrőd, Csárdaszállás, Hunya - ELŐIRÁNYZAT FELHASZNÁLÁSI ÜTEMTERVE 2016. évre

adatok ezer forintban

	A	B	C	D	E	F	G	H	I	J	K	L	M	N	O	P
1	<b>Bevételek</b>	január	február	március	április	május	június	július	augusztus	szeptember	október	november	december	összesen	Módosítás	Teljesítés
2	Saját működési bevételek	20 742	20 742	20 742	20 742	20 742	20 742	18 016	18 018	20 742	20 742	20 742	20 742	243 454	224 453	224 453
	Működési célú támogatások	0	0	0	0	0	0	0	0	0	0	0	0	0	31 457	31 457
3	Allami támogatások	28 372	28 372	28 372	28 372	28 372	28 372	28 372	28 372	28 372	28 372	28 372	28 372	340 464	394 210	392 924
4	önkormányzati támogatás	2 963	2 963	2 963	2 963	2 967	2 963	-1 666	-1 667	2 963	2 963	2 964	2 967	26 306	26 306	26 306
5	<b>Bevételek összesen</b>	52 077	52 077	52 077	52 077	52 081	52 077	44 722	44 723	52 077	52 077	52 078	52 081	610 224	676 426	675 140
6																
7	<b>KIADÁSOK</b>	január	február	március	április	május	június	július	augusztus	szeptember	október	november	december	összesen	Módosítás	Teljesítés
8	Dologi kiadás	23 851	23 851	23 851	23 851	23 851	23 851	16 496	16 497	23 851	23 851	23 852	23 855	271 508	244 935	243 649
9	Rendszeres személyi juttatás	22 335	22 335	22 335	22 335	22 339	22 335	22 335	22 335	22 335	22 335	22 335	22 335	268 024	334 492	330 429
10	Munkaadókat terhelő járulékok	5 891	5 891	5 891	5 891	5 891	5 891	5 891	5 891	5 891	5 891	5 891	5 891	70 692	89 622	89 622
11	Fejlesztés	0	0	0	0	0	0	0	0	0	0	0	0	0	7 377	7 377
12	<b>Kiadások összesen</b>	52 077	52 077	52 077	52 077	52 081	52 077	44 722	44 723	52 077	52 077	52 078	52 081	610 224	676 426	671 077

## Működési célú bevételek és kiadások részletezése 2016. év

adatok ezer forintban

A	B	C	D	E	F	G	H	I	J
bevételek	2013. év	2014. év	2015. év	2016. év	kiadások	2013. év	2014. év	2015. év	2016. év
<b>1.Költségvetési bevételek össz.</b>	<b>709 405</b>	<b>744 720</b>	<b>780 837</b>	<b>802 834</b>	<b>1.Költségvetési kiadások össz</b>	<b>695 109</b>	<b>738 670</b>	<b>779 451</b>	<b>798 577</b>
Ebből:					Ebből:				
intézményi működési bevételek	233 581	225 359	211 826	224 735	Személyi juttatás	323 566	380 730	412 147	415 288
előző évi költségvetési kiegészítések	9 337	3 869	0	0	Munkaadót terhelő jár.	76 866	87 605	111 564	113 089
Működési célú kölcsönök visszatérülése	0	0	0	0	Dologi kiadás	293 016	266 087	243 268	259 200
Működési célú támogatásértékű bevételek	452 448	514 742	553 030	572 792	Működési célú kölcsönök nyújtása	0	0	0	0
Működési célú pénzeszköztámvétel áh-n kívülről	0	750	0	948	Működési célú támogatásértékű kiadások	0	228	850	
Maradvány működési célú igénybevétele	10 561	0	6 050	1 386	Működési célú pénzeszköztadás államháztartáson kívülre	0	0	0	0
Függő, átfutó, kiegyenlítő bevételek	-6	0	0	0	Ellátottak pénzbeli juttatásai	0	0	0	0
	0	0	0	0	Függő, átfutó, kiegyenlítő kiadások	-450	0	0	0
<b>2. Működési bevételek összesen</b>	<b>705 921</b>	<b>744 720</b>	<b>770 906</b>	<b>799 861</b>	<b>2. Működési kiadások összesen:</b>	<b>692 998</b>	<b>734 650</b>	<b>767 829</b>	<b>787 577</b>
<b>2.pont aránya az 1.ponthoz %</b>	<b>99,51%</b>	<b>100,00%</b>	<b>98,73%</b>	<b>99,63%</b>		<b>99,70%</b>	<b>99,46%</b>	<b>98,51%</b>	<b>98,62%</b>

## Felhalmozási célú bevételek és kiadások részletezése 2016. év

adatok ezer forintban

1.Költségvetési bevételek össz.	709 405	744 720	780 837	802 834	1.Költségvetési kiadások össz	695 109	738 670	779 451	798 577
Ebből:					Ebből:				
Felhalmozási bevételek, tárgyi eszk.ért,egyéb	0	0	0	0	Felújítások	1 221	0	0	286



22	Felhalmozási célú kölcsönök megtérülése	0	0	0	0	Beruházások	890	4020	11622	10714
23	Felhalmozási célú támogatások áh-n belülről	1 984	0	9 211	2 658	Felhalmozási célú kölcsönök nyújtása	0	0	0	0
24	Felhalmozási célú átvett pénzeszközök	1 500	0	720	315	Felhalmozási célú támogatásértékű kiadások	0	0	0	0
25	Maradvány felhalmozási célú igénybevétele	0	0	0	0	Felhalmozási célú pénzeszköztadás áh-n kívülre	0	0	0	0
26	Függő, átfutó kiegyenlítő bevételek	0	0	0	0	Egyéb felhalmozási célú kiadás	0	0	0	0
27						Függő, átfutó, kiegyenlítő kiadások	0	0	0	0
28	<b>2. Felhalm.és tőkebevételek össz.</b>	<b>3 484</b>	<b>0</b>	<b>9 931</b>	<b>2 973</b>	<b>2. Felhalmozási kiadások összesen:</b>	<b>2 111</b>	<b>4 020</b>	<b>11 622</b>	<b>11 000</b>
29	<b>2.pont aránya az 1.ponthoz %</b>	<b>0,49%</b>	<b>0,00%</b>	<b>1,27%</b>	<b>0,37%</b>	<b>2.pont aránya az 1.ponthoz %</b>	<b>0,30%</b>	<b>0,54%</b>	<b>1,49%</b>	<b>1,38%</b>
30	<b>Összesen %</b>	<b>100,00%</b>	<b>100,00%</b>	<b>100,00%</b>	<b>100,00%</b>	<b>Összesen %</b>	<b>100,00%</b>	<b>100,00%</b>	<b>100,00%</b>	<b>100,00%</b>
31	<b>Működés és felhalmozás összesen:</b>	<b>709 405</b>	<b>744 720</b>	<b>780 837</b>	<b>802 834</b>	<b>Működés és felhalmozás összesen:</b>	<b>695 109</b>	<b>738 670</b>	<b>779 451</b>	<b>798 577</b>

## 2016. évi maradvány alakulása

adatok ezer forintban

	A	B	C	D	E	F
	Megnevezés			Összes maradvány	Jóváhagyott maradványból	
		Összes kiadás	Összes bevétel		kötelezettséggel terhelt maradvány	szabad maradvány
1	Gyomaendrőd, Csárdaszállás, Hunya Települési Önkormányzati Társulás	540 440	540 440	0	0	0
2	Gyomaendrőd-Csárdaszállás-Hunya Kistérségi Óvoda	124 508	124 701	193	193	0
3	Térségi Szociális Gondozási Központ	671 077	675 141	4 064	0	4 064
4	<b>Önkormányzati Társulás összesen</b>	<b>1 336 025</b>	<b>1 340 282</b>	<b>4 257</b>	<b>193</b>	<b>4 064</b>

## Az eszköz állomány alakulásának bemutatása a 2016. évi beszámolóhoz

	A	B	C	D
	adatok ezer forintban			
<b>Bruttó érték</b>				
Megnevezés	2015. évi záró	2016. évi záró	Különbség ( +; - )	
Immateriális javak	337	337	0	
Ingatlanok és kapcsolódó vagyonerőtelkű jogok	0	0	0	
Gépek, berendezések, felszerelések, járművek	49487	58185	8698	
Beruházások	0	225	225	
Összesen:	49824	58747	8923	

**Értékcsökkenés**

Megnevezés	2015. évi záró	2016. évi záró	Különbség ( +; - )
Immateriális javak	337	337	0
Ingatlanok és kapcsolódó vagyonerőtelkű jogok	0	0	0
Gépek, berendezések, felszerelések, járművek	41213	50327	9114
Beruházások	0	0	0
Összesen:	41550	50664	9114

**Az elhasználódottság alakulása a nettó érték százalékában**

Megnevezés	2016. évi záró bruttó érték	2016. évi záró nettó érték	Százalék
Immateriális javak	337	0	0%
Ingatlanok és kapcsolódó vagyonerőtelkű jogok	0	0	#ZÉRÓOSZTÓ!
Gépek, berendezések, felszerelések, járművek	58185	7858	14%
Összesen:	58522	7858	13%

**A 0-ra leírt eszközök aránya a bruttó érték százalékában**

Megnevezés	2016. évi záró bruttó érték	2016. évi záró 0-ra írt érték	Százalék
Immateriális javak	337	337	100%
Ingatlanok és kapcsolódó vagyonerőtelkű jogok	0	0	#ZÉRÓOSZTÓ!
Gépek, berendezések, felszerelések, járművek	58185	46673	80%
Összesen:	58522	47010	80%